

# Eleições 2024

Press Kit

## Currais Novos-RN



# Eleições 2024

*Press Kit*

## Currais Novos-RN

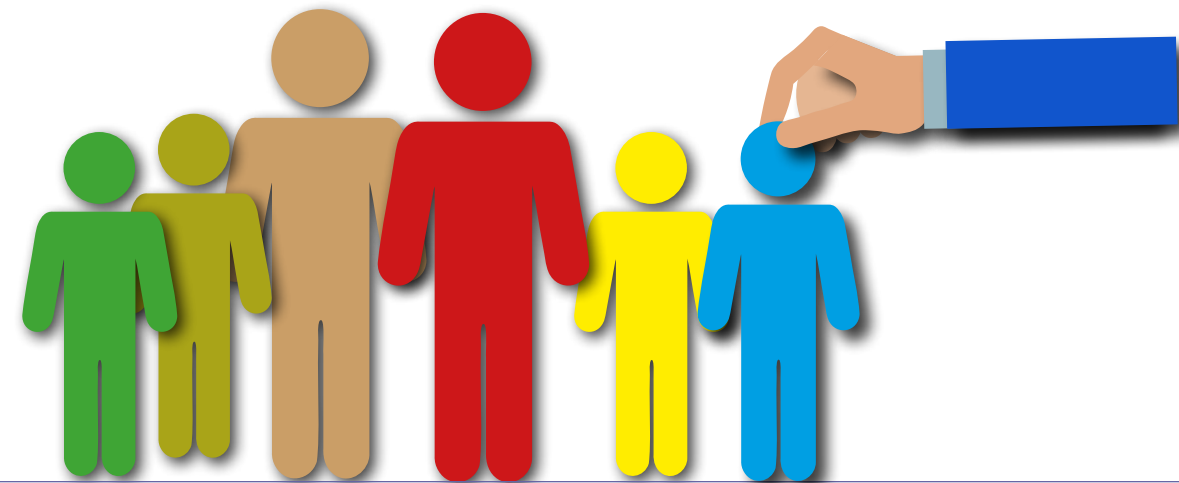

© 2024 Tribunal Regional Eleitoral do Rio Grande do Norte

Assessoria de Comunicação Social e Cerimonial (ASCOM)  
Av. Rui Barbosa, 215 – Tirol – CEP: 59.015-290 Natal-RN  
Telefone: (84) 3654-5027 | E-mail: ascomtre.info@gmail.com

Permitida a divulgação dos textos deste Press Kit, desde que citada a fonte.

Preparação de conteúdo, capa e diagramação  
ASCOM

Arte digital  
Rey Vinas  
Aramis

Fontes: TSE | TRE-RN  
Dados atualizados em setembro de 2024

Eleições 2024: Press Kit - Currais Novos-RN/Tribunal Regional Eleitoral do Rio Grande do Norte. Natal : TRE-RN, 2024.

Disponível em <<http://www.tre-rn.jus.br>>

1. Eleições – Normas e procedimentos. 2. Brasil – Rio Grande do Norte – Currais Novos. I. Tribunal Regional Eleitoral (RN).

## Tribunal Regional Eleitoral do Rio Grande do Norte

### Composição

#### Presidente

Desembargadora Maria de Lourdes Medeiros de Azevedo

#### Vice-Presidente e Corregedor

Desembargador Ricardo Procópio Bandeira de Melo

#### Juiz Federal

Fábio Luiz de Oliveira Bezerra

#### Juízas de Direito

Ticiane Maria Delgado Nobre

Suely Maria Fernandes da Silveira

#### Procuradora Regional Eleitoral

Clariser Azevedo Cavalcante de Moraes

#### Diretoria-Geral

Ana Esmera Pimentel da Fonseca

#### Secretaria de Administração Orçamento e Finanças

Simone Maria de Oliveira Soares Mello

#### Secretaria de Tecnologia da Informação e Eleições

Marcos Flávio Nascimento Maia

#### Secretaria Judiciária

João Paulo de Araújo

#### Secretaria de Gestão de Pessoas

Cláudia Josemira Marinho de Lima

# Sumário

|  |
|--|
| Palavras iniciais, 9   |
| Fundamentos, 11  |
| Preparativos das eleições   Estatísticas eleitorais   O essencial a conhecer, 13 |
| Dados nacionais e locais, 14   |
| O que dizem as estatísticas eleitorais do RN, 17                                 |
| Registros de candidaturas no RN, 17  |
| Evolução do eleitorado do RN – 2008 a 2024, 18                                   |
| Gráfico da evolução do eleitorado, 18  |
| Evolução do eleitorado apto do RN por município (2018-2024), 19                  |
| Gráfico Evolução do Eleitorado - Currais Novos-RN , 23                           |
| Eleitorado de 2024 por Zona Eleitoral do RN, 24                                  |
| Eleitorado de Currais Novos-RN, 26   |
| Gênero, 26   |
| Faixa etária, 26   |
| Perfil dos Eleitores, 27   |
| Grau de instrução, 28  |
| Estado civil, 28   |
| Cor/Raça, 29   |
| Identidade de gênero, 29   |
| Filiados a partidos políticos em Currais Novos-RN, 30                            |
| Processo eleitoral, 33   |
| Cadastro de eleitores, 34  |
| Justificativa eleitoral, 35  |
| Se não votar..., 35  |
| Justificativa pós-eleição, 35  |
| Como justificar a ausência pelo e-Título, 36                                     |
| Registro de candidatura, 36  |
| Subscrição, 37   |

|                                      |
|--------------------------------------|
| Formulários, 37                      |
| Números, 38                          |
| Consulta, 38                         |
| Prestação de contas eleitorais, 39   |
| Elaboração e prazos para envio, 39   |
| Encaminhamento, 40                   |
| Retificação das contas, 41           |
| Logística das eleições, 43           |
| Votação, 45                          |
| Totalização dos resultados, 46       |
| Voto nulo, 46                        |
| Voto branco, 47                      |
| Diplomação dos eleitos, 47           |
| Urna Eletrônica, 48                  |
| Mesários, 48                         |
| Acessibilidade nas eleições, 49      |
| Candidatos(as) em Currais Novos , 51 |
| Cargo: Prefeito, 51                  |
| Cargo: Vice-Prefeito, 51             |
| Cargo: Vereador, 51                  |

## Palavras iniciais

**Este Press Kit** reúne um conjunto sintetizado de informações acerca das Eleições Municipais de 2024. Seu objetivo é fornecer subsídios ao trabalho dos profissionais de Imprensa que atuam na cobertura jornalística do pleito eleitoral.

Nele vão apresentadas algumas das premissas e dos fundamentos das Eleições deste ano, seguidas de dados estatísticos relevantes específicos do município de **Currais Novos-RN**, e seu desdobramento em estratos quantitativos de: eleitorado, locais de votação, seções eleitorais e perfil do eleitor (idade, sexo, grau de instrução etc.).

Também se oferece uma visão panorâmica do processo eleitoral em suas diversas fases – do cadastramento do eleitor à diplomação dos eleitos –, a fim de que os profissionais de Imprensa possam ter uma visão totalizadora da forma como ocorrem as eleições no país.

São apresentadas ainda informações sobre urna eletrônica e segurança do sistema eletrônico de votação, voto branco e nulo, papel dos mesários e acessibilidade no pleito.

A publicação é finalizada com a lista dos candidatos registrados no município de **Currais Novos** para os cargos de prefeito, vice-prefeito e vereador.

Espera-se que este instrumento seja útil ao trabalho dos profissionais de jornalismo, na efetivação da cobertura do pleito de outubro.

Natal/RN, 1º de outubro de 2024.

**Assessoria de Comunicação Social e Cerimonial**

# Fundamentos

- **As Eleições Municipais de 2024** ocorrerão em todo o país, exceto no Distrito Federal e no arquipélago Fernando de Noronha (que pertence a Pernambuco).
- **O 1º turno do pleito** está marcado para o dia **6 de outubro**.
- **O 2º turno** será no dia **27 de outubro**, caso necessário, em municípios com mais de 200 mil eleitores, quando o candidato mais votado à Prefeitura não tiver atingido a maioria absoluta dos votos, isto é, metade mais um dos votos válidos (excluídos os brancos e os nulos).
- **Horário:** a eleição transcorrerá das **8h às 17 horas**, no horário de Brasília-DF.
- **O dia 19 de dezembro** é o último para a diplomação dos eleitos.
- **O voto é obrigatório** para pessoas brasileiras alfabetizadas, com idades entre 18 e 70 anos.
- **O alistamento eleitoral** e o voto são facultativos para maiores de 16 anos e menores de 18 anos, maiores de 70 anos e pessoas analfabetas.
- **A pessoa com 15 anos** de idade pode solicitar o seu alistamento (1º título), mas somente poderá votar ao completar 16 anos.
- **Pessoas com a inscrição** eleitoral cancelada ou suspensa não poderão votar, porque nesses casos o nome do eleitor cujo título está cancelado ou suspenso não constará da urna eletrônica.
- **Na eleição, o eleitor** pode utilizar os seguintes documentos com foto: e-Título; carteira de identidade, identidade social, passaporte, carteira profissional reconhecida por lei, certificado de reservista, carteira de trabalho e CNH.
- **Os documentos** poderão ser aceitos mesmo com data de validade expirada, desde que seja possível comprovar a identidade do eleitor.

- **Se o nome do eleitor** não estiver no Caderno de Votação, ainda assim ele poderá votar se os seus dados constarem do cadastro da urna eletrônica.
- **A partir de 21 de setembro** (15 dias antes da votação), os candidatos não podem ser presos, salvo no caso de flagrante delito.
- **Eleitores não podem ser presos** a partir de 1ª de outubro (cinco dias antes da votação), a não ser em caso de flagrante delito, em cumprimento de sentença judicial por crime inafiançável ou em razão de desrespeito a salvo-conduto.
- **Eleitores que não votaram** no 1º turno e não justificaram a falta no dia da eleição devem apresentar justificativa até 5 de dezembro de 2024, em qualquer cartório eleitoral, pelo e-Título ou pelos portais do TSE e dos TREs na internet.
- **A ausência ao 2º turno** deve ser justificada até 7 de janeiro de 2025.
- **Na propaganda eleitoral**, o TSE incluiu novidades que envolvem o uso da Inteligência Artificial. São elas: proibição das *deepfakes*; obrigação de aviso sobre o uso de IA na propaganda eleitoral; restrição do emprego de robôs para intermediar contato com o eleitor (a campanha não pode simular diálogo com candidato ou qualquer outra pessoa); e responsabilização das *big techs* que não retirarem do ar, imediatamente, conteúdos com desinformação, discurso de ódio, ideologia nazista e fascista, além dos antidemocráticos, racistas e homofóbicos.
- **É proibida a utilização**, na propaganda eleitoral, “de conteúdo fabricado ou manipulado para difundir fatos notoriamente inverídicos ou descontextualizados com potencial para causar danos ao equilíbrio do pleito ou à integridade do processo eleitoral”, sob pena de caracterizar abuso de utilização dos meios de comunicação, acarretando cassação do registro ou do mandato, bem como apuração das responsabilidades.
- **É possível a responsabilização solidária** dos provedores, de forma civil e administrativa, caso não retirem do ar, imediatamente, determinados conteúdos e contas, durante o período eleitoral.





# Dados nacionais e locais

Foram considerados em todo o país os dados numéricos a seguir para a realização das Eleições 2024, em especial para a elaboração dos planos de segurança e alocação dos colaboradores da Justiça Eleitoral.

## Dados nacionais

|                            |                         |
|----------------------------|-------------------------|
| Municípios do país:        | 5.569                   |
| Eleitores aptos a votar:   | 155.912.680             |
| Eleitores com biometria:   | 129.198.488             |
| Eleitores sem biometria:   | 26.714.192              |
| Zonas eleitorais:          | 2.619                   |
| Locais de votação:         | 94.366                  |
| Seções Eleitorais:         | 500.341 (22.314 agreg.) |
| Seções com acessibilidade: | <b>178.709</b>          |
| Eleitores com deficiência: | 1.451.846               |

## Deficiências

|                            |                                    |
|----------------------------|------------------------------------|
| • Locomoção:               | 471.856                            |
| • Visual:                  | 224.805                            |
| • Auditiva:                | 132.497                            |
| • Dificuldades para votar: | 60.786                             |
| • Outras:                  | 717.511                            |
| Mesários:                  | <b>1.912.515</b> (51% voluntários) |

Os dados para o Rio Grande do Norte são os que vão apresentados a seguir, nas próximas páginas.

## Dados do Rio Grande do Norte

|                                   |                    |
|-----------------------------------|--------------------|
| Municípios do RN:                 | 167                |
| Eleitores aptos a votar no RN:    | 2.649.282          |
| Eleitores com biometria:          | 2.488.600          |
| Eleitores sem biometria:          | 160.682            |
| Eleitores idosos aptos:           | 543.967            |
| Eleitores com nome social:        | 844                |
| Zonas eleitorais:                 | 60                 |
| Locais de votação:                | 1.537              |
| Seções eleitorais:                | 8.114 (321 agreg.) |
| • Seções eleitorais agregadas:    | 321                |
| Mesários e pessoal de apoio:      | 39.372             |
| • Mesários MRV:                   | 31.168             |
| • Mesários MRJ:                   | 42                 |
| • Administrador de prédio:        | 2.533              |
| • Extra (Ponto de Apoio):         | 410                |
| • Auxiliar de serv. eleitorais:   | 4.596              |
| • Coord. de Acessibilidade:       | 615                |
| Mesas Receptoras de Votos (MRVs): | 7.792              |
| Mesas de Justificativa (MRJ):     | 21                 |
| Pontos de Apoio:                  | 205                |
| Seções com acessibilidade:        | 1.275              |
| Eleitores com deficiência:        | 35.405             |

## Deficiências

|                            |        |
|----------------------------|--------|
| • Locomoção:               | 9.822  |
| • Visual:                  | 6.808  |
| • Auditiva:                | 4.817  |
| • Dificuldades para votar: | 3.030  |
| • Outras:                  | 15.018 |

## Modelos de Urnas Eletrônicas utilizados

|                    |       |
|--------------------|-------|
| Urnas modelo 2013: | 216   |
| Urnas modelo 2015: | 1.254 |
| Urnas modelo 2020: | 4.032 |
| Urnas modelo 2022: | 2.918 |
| Total de UEs:      | 8.420 |



### Dados do Município de Currais Novos

|                              |                       |
|------------------------------|-----------------------|
| • Eleitores aptos a votar:   | 32.518                |
| • Eleitores com biometria:   | 30.543                |
| • Eleitores sem biometria:   | 1.975                 |
| • Eleitores idosos aptos:    | 8.021                 |
| • Eleitores com nome social: | 3                     |
| • Eleitorado feminino:       | 17.449 (54%)          |
| • Eleitorado masculino:      | 15.069 (46%)          |
| • Zonas eleitorais:          | 1                     |
| • Locais de votação:         | 14                    |
| • Seções Eleitorais:         | 103 (1 agregada)      |
| • Seções com acessibilidade: | 49                    |
| • Eleitores com deficiência: | 379                   |
| <i>Deficiências</i>          |                       |
| Locomoção:                   | 121                   |
| Visual:                      | 86                    |
| Auditiva:                    | 61                    |
| Dificuldades para votar:     | 50                    |
| Outras:                      | 122                   |
| Mesários:                    | 409 (73% voluntários) |

## O que dizem as estatísticas eleitorais do RN

Em todo o Rio Grande do Norte, estarão aptos a ir às urnas este ano **2.649.624** eleitores, **32.518** deles em **Currais Novos**, que conta atualmente com um eleitorado feminino de **54%**.

O pleito ocorrerá em **1.537** locais de votação, onde estarão instaladas 8.113 seções eleitorais, com disponibilidade de 8.420 urnas eletrônicas.

Atuarão no pleito no RN **39.372** colaboradores eleitorais, entre mesários e pessoal de apoio logístico.

Do total das **103** seções eleitorais que funcionarão em **Currais Novos**, em **14** locais de votação, **49** são dotadas de acessibilidade para pessoas deficientes.

O pleito em **Currais Novos** contará com **409** mesários, **298** deles são voluntários.

## Registros de candidaturas no RN

Foram formalizados **392** pedidos de registros de candidaturas a prefeito, **393** a vice-prefeito e **6.900** a vereador nos 167 municípios do Rio Grande do Norte.

Em **Currais Novos**, **3** concorrentes formalizaram pedido de registro para a disputa ao cargo de prefeito, **3** ao de vice-prefeito e **114** ao de vereador, totalizando **120** candidatos. As atualizações podem ser conferidas na plataforma **DivulgaCand Contas**, da Justiça Eleitoral.

O ano de 2024 registrou um recuo no número de candidaturas às eleições municipais em Currais Novos, como se pode verificar no gráfico a seguir (83, 96, 107, 103, 151, 211 e finalmente 120).

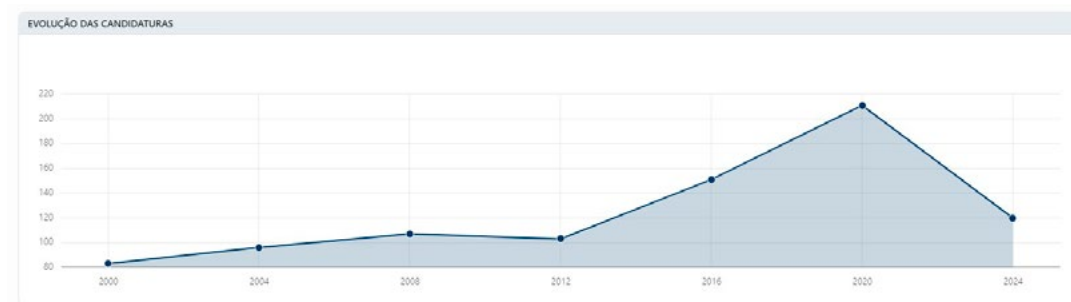

Evolução do eleitorado do RN – 2008 a 2024

| Ano  | Eleitorado |
|------|------------|
| 2024 | 2.649.282  |
| 2022 | 2.554.727  |
| 2020 | 2.447.178  |
| 2018 | 2.373.619  |
| 2016 | 2.401.871  |
| 2014 | 2.327.451  |
| 2012 | 2.355.539  |
| 2010 | 2.246.691  |
| 2008 | 2.172.629  |

Gráfico da evolução do eleitorado





Evolução do eleitorado apto do RN por município (2018-2024)

| Município               | 2018          | 2020          | 2022          | 2024          |
|-------------------------|---------------|---------------|---------------|---------------|
| ACARI                   | 8.869         | 9.089         | 9.227         | 9.437         |
| AFONSO BEZERRA          | 9.266         | 9.480         | 9.862         | 10.625        |
| ÁGUA NOVA               | 2.549         | 2.753         | 2.791         | 3.019         |
| ALEXANDRIA              | 10.769        | 10.938        | 11.333        | 11.899        |
| ALMINO AFONSO           | 4.874         | 5.069         | 5.191         | 5.332         |
| ALTO DO RODRIGUES       | 10.629        | 10.806        | 11.362        | 11.979        |
| ANGICOS                 | 9.034         | 9.462         | 9.863         | 10.150        |
| ANTÔNIO MARTINS         | 5.325         | 5.457         | 5.669         | 5.911         |
| APODI                   | 26.860        | 27.807        | 28.981        | 29.818        |
| AREIA BRANCA            | 20.381        | 20.974        | 21.339        | 22.214        |
| AREZ                    | 10.287        | 10.595        | 10.926        | 11.470        |
| ASSU                    | 41.778        | 42.162        | 43.450        | 45.432        |
| BAÍA FORMOSA            | 6.670         | 6.968         | 7.130         | 7.589         |
| BARAÚNA                 | 19.246        | 19.741        | 20.566        | 21.828        |
| BARCELONA               | 4.400         | 4.627         | 4.639         | 4.828         |
| BENTO FERNANDES         | 4.409         | 4.615         | 4.807         | 4.962         |
| BOA SAÚDE               | 6.916         | 7.304         | 7.499         | 8.030         |
| BODÓ                    | 2.953         | 3.394         | 3.597         | 3.824         |
| BOM JESUS               | 7.700         | 8.306         | 8.695         | 9.161         |
| BREJINHO                | 9.481         | 9.734         | 10.066        | 10.164        |
| CAIÇARA DO NORTE        | 4.672         | 4.962         | 5.185         | 5.536         |
| CAIÇARA DO RIO DO VENTO | 3.331         | 3.531         | 3.659         | 4.210         |
| CAICÓ                   | 42.666        | 43.335        | 44.722        | 45.213        |
| CAMPO GRANDE            | 8.003         | 8.265         | 8.546         | 8.827         |
| CAMPO REDONDO           | 7.424         | 7.790         | 8.250         | 8.674         |
| CANGUARETAMA            | 22.819        | 23.128        | 24.006        | 24.767        |
| CARAÚBAS                | 18.219        | 18.378        | 19.004        | 19.177        |
| CARNAÚBA DOS DANTAS     | 5.677         | 5.815         | 5.990         | 6.324         |
| CARNAUBAIS              | 8.432         | 8.583         | 8.721         | 8.877         |
| CEARÁ-MIRIM             | 51.521        | 53.136        | 56.407        | 59.306        |
| CERRO CORÁ              | 8.433         | 8.783         | 9.170         | 9.670         |
| CORONEL EZEQUIEL        | 4.457         | 4.644         | 4.755         | 4.873         |
| CORONEL JOÃO PESSOA     | 3.758         | 3.892         | 4.023         | 4.197         |
| CRUZETA                 | 6.583         | 6.785         | 6.805         | 7.061         |
| <b>CURRAIS NOVOS</b>    | <b>29.992</b> | <b>30.600</b> | <b>31.733</b> | <b>32.518</b> |
| DOCTOR SEVERIANO        | 5.272         | 5.611         | 5.893         | 6.185         |
| ENCANTO                 | 4.361         | 4.509         | 4.734         | 5.177         |
| EQUADOR                 | 4.451         | 4.511         | 4.648         | 4.837         |
| ESPÍRITO SANTO          | 6.885         | 7.184         | 7.546         | 8.024         |
| EXTREMOZ                | 20.579        | 24.189        | 28.032        | 35.732        |

| Município  | 2018   | 2020   | 2022   | 2024   |
|--|--------|--------|--------|--------|
|  |        |        |        |        |
| FELIPE GUERRA  | 6.302  | 6.470  | 6.687  | 7.067  |
| FERNANDO PEDROZA   | 2.809  | 3.075  | 3.133  | 3.417  |
| FLORÂNIA   | 7.533  | 7.790  | 8.098  | 8.520  |
| FRANCISCO DANTAS   | 2.634  | 2.744  | 2.791  | 2.906  |
| FRUTUOSO GOMES   | 3.907  | 3.944  | 4.103  | 4.252  |
| GALINHOS   | 2.346  | 2.521  | 2.562  | 2.880  |
| GOIANINHA  | 19.126 | 20.172 | 21.049 | 21.771 |
| GOVERNADOR DIX-SEPT ROSADO   | 11.331 | 11.638 | 11.909 | 12.228 |
| GROSSOS  | 7.950  | 8.565  | 8.757  | 9.539  |
| GUAMARÉ  | 13.768 | 14.474 | 15.283 | 16.065 |
| IELMO MARINHO  | 10.172 | 10.689 | 10.951 | 11.370 |
| IPANGUAÇU  | 11.881 | 12.291 | 12.590 | 13.035 |
| IPUEIRA  | 1.780  | 1.976  | 2.003  | 2.264  |
| ITAJÁ  | 6.281  | 6.476  | 6.589  | 7.351  |
| ITAUÍ  | 4.463  | 4.778  | 4.953  | 5.186  |
| JAÇANÃ   | 5.468  | 5.694  |        | 6.323  |
| JANDAÍRA   | 5.171  | 5.348  | 5.615  | 6.390  |
| JANDUÍ   | 4.118  | 4.278  | 4.350  | 4.493  |
| JAPI   | 5.106  | 5.366  | 5.522  | 5.770  |
| JARDIM DE ANGICOS  | 2.506  | 2.654  | 2.839  | 3.148  |
| JARDIM DE PIRANHAS   | 10.283 | 10.300 | 10.501 | 11.079 |
| JARDIM DO SERIDÓ   | 9.683  | 9.774  | 10.001 | 10.441 |
| JOÃO CÂMARA  | 22.992 | 23.959 | 25.369 | 26.816 |
| JOÃO DIAS  | 2.666  | 3.078  | 3.175  | 3.302  |
| JOSÉ DA PENHA  | 4.796  | 5.081  | 5.215  | 5.337  |
| JUCURUTU   | 13.997 | 14.572 | 15.059 | 15.320 |
| JUNDIÁ   | 3.729  | 4.216  | 4.225  | 4.876  |
| LAGOA D'ANTA   | 4.819  | 5.310  | 5.682  | 6.328  |
| LAGOA DE PEDRAS  | 6.505  | 7.036  | 7.354  | 7.533  |
| LAGOA DE VELHOS  | 3.184  | 3.200  | 3.200  | 3.366  |
| LAGOA NOVA   | 11.421 | 11.814 | 12.222 | 12.923 |
| LAGOA SALGADA  | 8.586  | 9.118  | 9.335  | 9.774  |
| LAJES  | 8.216  | 8.440  | 8.827  | 9.405  |
| LAJES PINTADAS   | 4.621  | 4.884  | 5.073  | 5.268  |
| LUCRÉCIA   | 3.247  | 3.277  | 3.378  | 3.477  |
| LUÍS GOMES   | 6.873  | 7.182  | 7.440  | 7.603  |
| MACAÍBA  | 49.751 | 50.091 | 52.343 | 54.091 |
| MACAU  | 22.025 | 22.152 | 22.419 | 22.919 |
| MAJOR SALES  | 2.801  | 2.929  | 3.084  | 3.260  |
| MARCELINO VIEIRA   | 6.169  | 6.558  | 6.738  | 6.987  |

| Município   | 2018    | 2020    | 2022    | 2024    |
|---|---------|---------|---------|---------|
|  |         |         |         |         |
| MARTINS   | 6.371   | 6.564   | 6.929   | 7.453   |
| MAXARANGUAPE  | 8.019   | 8.750   | 9.281   | 10.650  |
| MESSIAS TARGINO   | 4.009   | 4.212   | 4.429   | 4.713   |
| MONTANHAS   | 8.145   | 8.584   | 9.108   | 9.717   |
| MONTE ALEGRE  | 16.226  | 16.359  | 17.077  | 17.212  |
| MONTE DAS GAMELEIRAS  | 2.407   | 2.675   | 2.740   | 3.052   |
| MOSSORÓ   | 174.212 | 175.932 | 183.285 | 184.656 |
| NATAL   | 556.983 | 560.929 | 583.079 | 575.629 |
| NÍSIA FLORESTA  | 19.974  | 20.121  | 21.183  | 23.151  |
| NOVA CRUZ   | 24.244  | 25.345  | 26.548  | 27.618  |
| OLHO D'ÁGUA DO BORGES   | 4.011   | 4.332   | 4.368   | 4.800   |
| OURO BRANCO   | 3.923   | 4.127   | 4.228   | 4.523   |
| PARANÁ  | 3.249   | 4.069   | 4.106   | 4.234   |
| PARAÍ   | 4.121   | 4.224   | 4.325   | 4.376   |
| PARAZINHO   | 4.546   | 4.834   | 5.067   | 5.479   |
| PARELHAS  | 16.411  | 16.516  | 16.903  | 17.323  |
| PARNAMIRIM  | 119.164 | 125.346 | 136.655 | 142.264 |
| PASSA E FICA  | 8.625   | 8.804   | 9.275   | 9.985   |
| PASSAGEM  | 2.979   | 3.332   | 3.491   | 4.666   |
| PATU  | 8.746   | 9.074   | 9.404   | 9.997   |
| PAU DOS FERROS  | 19.445  | 19.346  | 20.326  | 21.115  |
| PEDRA GRANDE  | 3.637   | 3.872   | 4.027   | 4.386   |
| PEDRA PRETA   | 2.712   | 3.186   | 3.218   | 3.381   |
| PEDRO AVELINO   | 6.926   | 6.726   | 6.634   | 6.692   |
| PEDRO VELHO   | 10.452  | 11.103  | 11.605  | 12.097  |
| PENDÊNCIAS  | 10.271  | 10.351  | 10.729  | 10.920  |
| PILÕES  | 3.446   | 3.593   | 3.570   | 3.676   |
| POÇO BRANCO   | 9.950   | 10.467  | 11.025  | 11.629  |
| PORTALEGRE  | 5.704   | 5.943   | 6.379   | 7.008   |
| PORTO DO MANGUE   | 4.483   | 4.775   | 4.844   | 5.267   |
| PUREZA  | 7.228   | 7.635   | 7.874   | 8.438   |
| RAFAEL FERNANDES  | 4.312   | 4.665   | 4.813   | 5.019   |
| RAFAEL GODEIRO  | 3.682   | 3.827   | 3.786   | 3.746   |
| RIACHO DA CRUZ  | 2.638   | 2.726   | 2.788   | 2.794   |
| RIACHO DE SANTANA   | 3.397   | 3.605   | 3.750   | 3.905   |
| RIACHUELO   | 5.515   | 5.987   | 6.221   | 7.004   |
| RIO DO FOGO   | 8.546   | 9.368   | 9.816   | 10.987  |
| RODOLFO FERNANDES   | 3.768   | 4.038   | 4.171   | 4.702   |
| RUY BARBOSA   | 3.733   | 3.886   | 3.956   | 4.200   |
| SANTÁ CRUZ  | 23.800  | 24.536  | 26.025  | 26.887  |

| Município  | 2018   | 2020   | 2022   | 2024   |
|--|--------|--------|--------|--------|
|  |        |        |        |        |
| SANTA MARIA  | 4.145  | 4.373  | 4.507  | 5.344  |
| SANTANA DO MATOS   | 10.913 | 10.961 | 11.222 | 11.197 |
| SANTANA DO SERIDÓ  | 2.422  | 2.492  | 2.574  | 2.676  |
| SANTO ANTÔNIO  | 16.304 | 16.917 | 17.839 | 18.919 |
| SÃO BENTO DO NORTE   | 3.228  | 3.521  | 3.715  | 4.312  |
| SÃO BENTO DO TRAIRÍ  | 3.814  | 4.073  | 4.224  | 4.575  |
| SÃO FERNANDO   | 3.294  | 3.365  | 3.485  | 3.649  |
| SÃO FRANCISCO DO OESTE   | 3.797  | 3.911  | 4.016  | 4.112  |
| SÃO GONÇALO DO AMARANTE  | 64.996 | 69.027 | 72.923 | 76.496 |
| SÃO JOÃO DO SABUGI   | 4.767  | 4.969  | 5.177  | 5.425  |
| SÃO JOSÉ DE MIPIBU   | 30.035 | 30.873 | 32.622 | 35.565 |
| SÃO JOSÉ DO CAMPESTRE  | 9.665  | 9.905  | 10.214 | 10.586 |
| SÃO JOSÉ DO SERIDÓ   | 3.943  | 4.216  | 4.347  | 4.500  |
| SÃO MIGUEL   | 16.664 | 17.003 | 17.958 | 19.041 |
| SÃO MIGUEL DO GOSTOSO  | 7.500  | 8.222  | 8.743  | 9.540  |
| SÃO PAULO DO POTENGI   | 12.438 | 13.095 | 13.765 | 14.551 |
| SÃO PEDRO  | 5.695  | 5.997  | 6.031  | 6.578  |
| SÃO RAFAEL   | 6.699  | 7.019  | 7.262  | 7.545  |
| SÃO TOMÉ   | 9.251  | 9.372  | 9.644  | 9.677  |
| SÃO VICENTE  | 4.820  | 5.024  | 5.117  | 5.414  |
| SENADOR ELÓI DE SOUZA  | 4.903  | 5.254  | 5.482  | 5.821  |
| SENADOR GEORGINO AVELINO   | 3.447  | 3.695  | 3.818  | 3.887  |
| SERRA CAIADA   | 7.189  | 7.777  | 8.349  | 8.965  |
| SERRA DE SÃO BENTO   | 4.842  | 5.287  | 5.558  | 6.128  |
| SERRA DO MEL   | 9.648  | 10.442 | 11.211 | 13.040 |
| SERRA NEGRA DO NORTE   | 5.973  | 6.251  | 6.271  | 6.357  |
| SERRINHA   | 6.167  | 6.457  | 6.636  | 7.062  |
| SERRINHA DOS PINTOS  | 3.716  | 3.895  | 4.062  | 4.228  |
| SEVERIANO MELO   | 6.264  | 6.482  | 6.669  | 6.901  |
| SÍTIO NOVO   | 4.408  | 4.856  | 4.952  | 5.238  |
| TABOLEIRO GRANDE   | 2.440  | 2.755  | 2.799  | 2.834  |
| TAIPU  | 9.709  | 9.818  | 10.159 | 10.542 |
| TANGARÁ  | 11.301 | 11.756 | 12.160 | 12.682 |
| TENENTE ANANIAS  | 7.331  | 7.362  | 7.813  | 8.307  |
| TENENTE LAURENTINO CRUZ  | 4.629  | 4.913  | 5.085  | 5.411  |
| TIBAU  | 4.801  | 5.619  | 6.623  | 9.928  |
| TIBAU DO SUL   | 10.387 | 11.598 | 12.528 | 13.490 |
| TIMBAÚBA DOS BATISTAS  | 2.412  | 2.583  | 2.584  | 2.772  |
| TOUROS   | 23.364 | 24.785 | 26.028 | 27.647 |
| TRIUNFO POTIGUAR   | 3.644  | 3.885  | 3.998  | 4.247  |

| Município   | 2018      | 2020      | 2022      | 2024      |
|---|-----------|-----------|-----------|-----------|
|  |           |           |           |           |
| UMARIZAL  | 8.247     | 8.428     | 8.620     | 8.978     |
| UPANEMA   | 10.525    | 11.191    | 11.556    | 12.276    |
| VÁRZEA  | 4.273     | 4.616     | 4.763     | 5.640     |
| VENHA-VER   | 3.375     | 3.764     | 3.879     | 4.047     |
| VERA CRUZ   | 9.712     | 10.086    | 10.440    | 11.509    |
| VIÇOSA  | 1.693     | 1.824     | 1.874     | 2.010     |
| VILA FLOR   | 2.658     | 2.874     | 3.102     | 3.345     |
| TOTAL   | 2.373.619 | 2.447.178 | 2.554.727 | 2.649.282 |

## Gráfico Evolução do Eleitorado Currais Novos-RN (2012-2024) 33.002 – > 32.518 eleitores

Nas últimas eleições, houve redução do eleitorado de **Currais Novos**, que passou de 33.002 eleitores, no ano de 2012, para 32.518, em 2024. Os anos de 2016 e 2020 registraram, respectivamente, 32.746 e 30.600 eleitores.

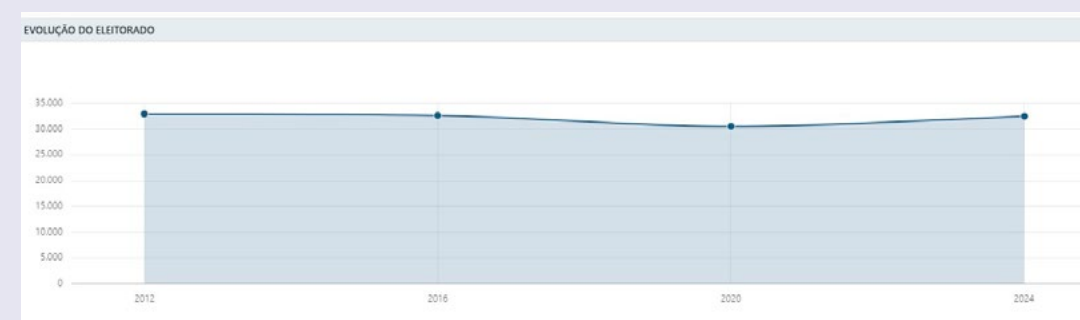

Eleitorado de 2024 por Zona Eleitoral do RN

| A Zona Eleitoral de Currais Novos vai destacada em amarelo |

| ZE | Eleitores |
|----|-----------|
| 1  | 105.483   |
| 2  | 118.061   |
| 3  | 126.873   |
| 4  | 104.899   |
| 5  | 69.073    |
| 6  | 59.306    |
| 7  | 47.074    |
| 8  | 33.477    |
| 9  | 48.161    |
| 10 | 29.964    |
| 11 | 47.798    |
| 12 | 47.320    |
| 13 | 36.287    |
| 14 | 37.187    |
| 15 | 26.094    |
| 16 | 37.232    |
| 17 | 23.688    |
| 18 | 35.389    |
| 19 | 22.071    |
| 20 | 58.935    |
| 21 | 19.345    |
| 22 | 27.322    |
| 23 | 21.385    |
| 24 | 24.836    |
| 25 | 45.213    |
| 26 | 25.125    |
| 27 | 22.865    |

|    |         |
|----|---------|
| 29 | 45.432  |
| 30 | 38.984  |
| 31 | 17.567  |
| 32 | 37.020  |
| 33 | 98.935  |
| 34 | 85.721  |
| 35 | 29.818  |
| 36 | 19.177  |
| 37 | 23.788  |
| 38 | 17.592  |
| 39 | 21.507  |
| 40 | 28.133  |
| 41 | 27.184  |
| 42 | 20.434  |
| 43 | 33.470  |
| 44 | 44.683  |
| 45 | 23.856  |
| 46 | 30.350  |
| 47 | 31.776  |
| 49 | 34.432  |
| 50 | 142.264 |
| 51 | 76.496  |
| 52 | 22.593  |
| 53 | 34.915  |
| 54 | 24.762  |
| 58 | 34.868  |
| 62 | 22.981  |
| 63 | 14.646  |
| 64 | 57.369  |
| 65 | 24.107  |
| 67 | 38.508  |
| 68 | 25.138  |
| 69 | 120.313 |

# Eleitorado de Currais Novos-RN

## Gênero

O eleitorado de Currais Novos por gênero registra 17.449 eleitores do sexo feminino e 15.069 do sexo masculino, de acordo com dados atualizados em setembro de 2024.

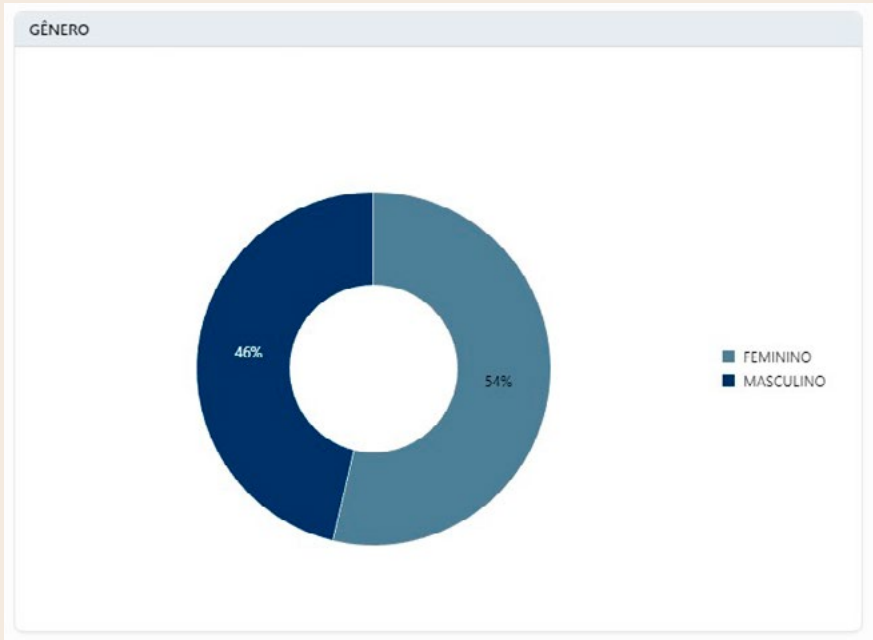

## Faixa etária

A faixa etária de 40 a 44 anos registra o maior número de eleitores de Currais Novos, com 3.219 inscritos. O menor grupo é o de pessoas com 100 anos ou mais (13), seguido dos que têm entre 95 a 99 anos de idade, com 66 cadastrados.

Além disso, as estatísticas estão configuradas quanto a esse tópico como a seguir apresentado.

## Perfil dos Eleitores

- Com 100 anos ou mais: 13
- De 95 a 99 anos: 66
- De 90 a 94 anos: 165
- De 80 a 84 anos: 705
- De 70 a 74 anos: 1.411
- De 60 a 64 anos: 2.411
- De 50 a 54 anos: 2.627
- De 40 a 44 anos: 3.219
- De 30 a 34 anos: 2.836
- De 21 a 24 anos: 2.203
- De 19 anos: 429
- De 18 anos: 412
- De 17 anos: 235
- De 16 anos: 119

## FAIXA ETÁRIA

Cruzamento

Saiba mais

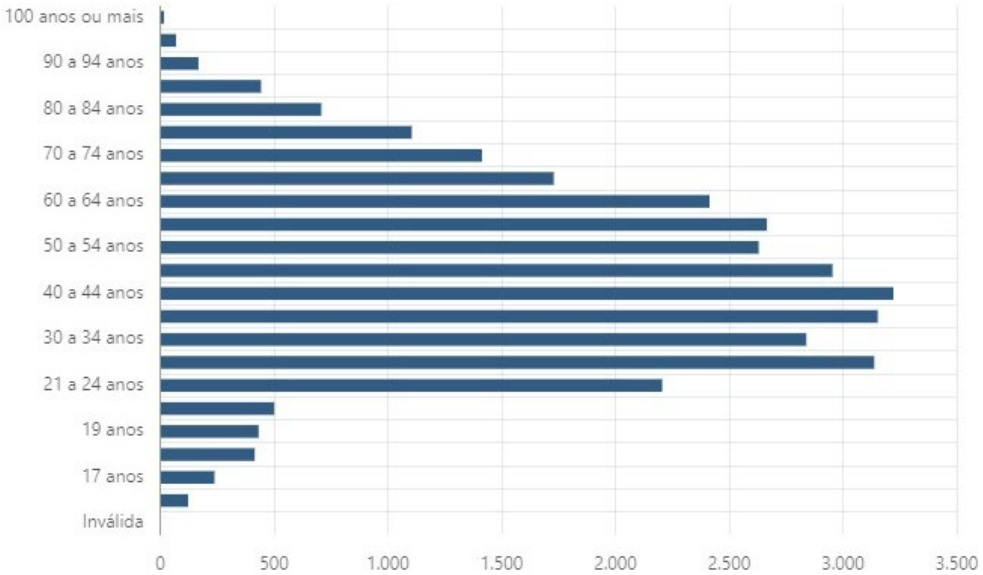



## Grau de instrução

Do ponto de vista do grau de instrução, temos em Currais Novos o maior número de eleitores com ensino médio completo (9.447). São ainda 3.092 com ensino superior completo e 1.750 analfabetos declarados. Veja-se o gráfico a seguir.



## Cor/Raça

A grande maioria dos eleitores (91,93%) não informou para o cadastro eleitoral sua cor ou raça. Os que se declararam pardos foram 1.361, seguidos de 1.086 brancos. Declararam-se pretos 177 e há o cadastro de 1 indígena.

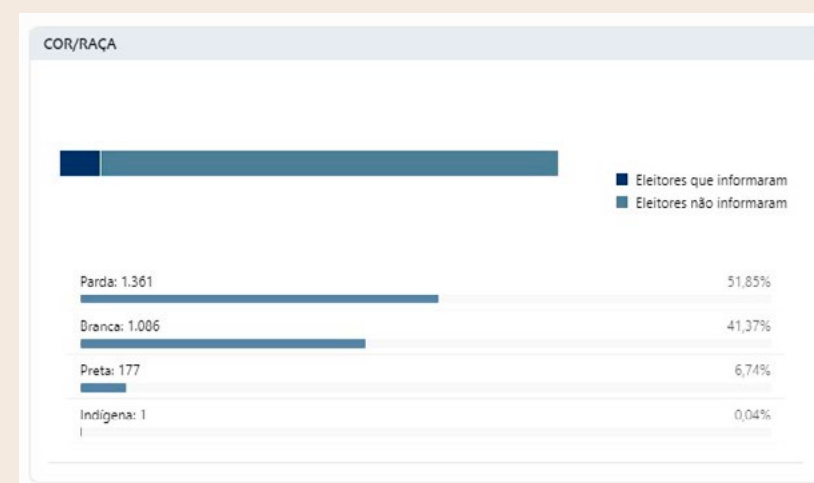

## Estado civil

São solteiros os eleitores em maior número em Currais Novos: 19.245, seguidos de 10.520 casados. O menor número é o de separados judicialmente: 312.

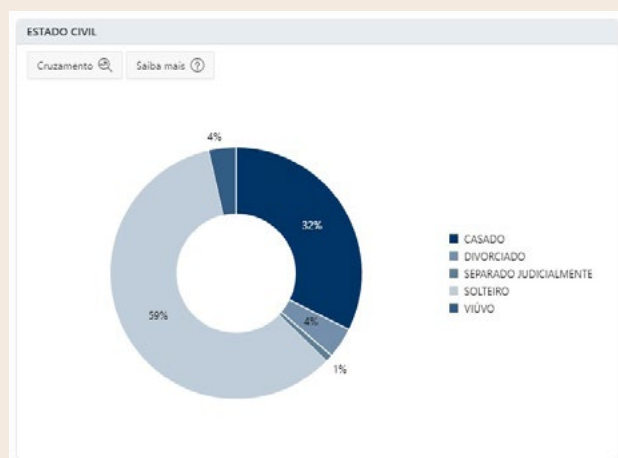

## Identidade de gênero

Do mesmo modo, a identidade de gênero é outro dado em grande percentual não informado (91,93%). Declararam-se cisgêneros 1.481 eleitores e 5 transgêneros.

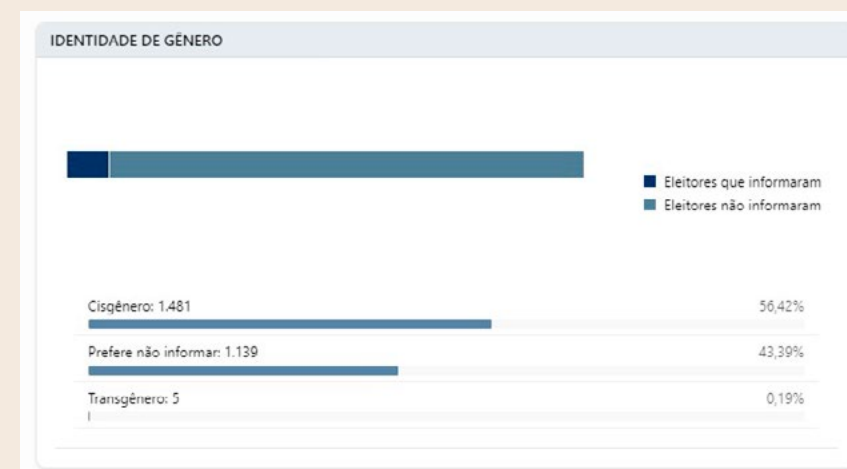



Filiados a partidos políticos em Currais Novos-RN

| Partido       | Eleitores |
|---------------|-----------|
| AVANTE        | 24        |
| AGIR          | -         |
| CIDADANIA     | 179       |
| DC            | 42        |
| MDB           | 289       |
| MOBILIZA      | 122       |
| NOVO          | 3         |
| PCB           | -         |
| PCDOB         | 132       |
| PCO           | -         |
| PDT           | 114       |
| PL            | 211       |
| PMB           | -         |
| PODE          | 96        |
| PP            | 213       |
| PRD           | 172       |
| PRTB          | -         |
| PSB           | 115       |
| PSC           | -         |
| PSD           | 82        |
| PSDB          | 265       |
| PSOL          | 183       |
| PSTU          | 10        |
| PT            | 199       |
| PV            | 76        |
| REDE          | 28        |
| REPUBLICANOS  | 167       |
| SOLIDARIEDADE | 99        |
| UNIÃO         | 264       |
| UP            | 1         |
| Total         | 3.086     |

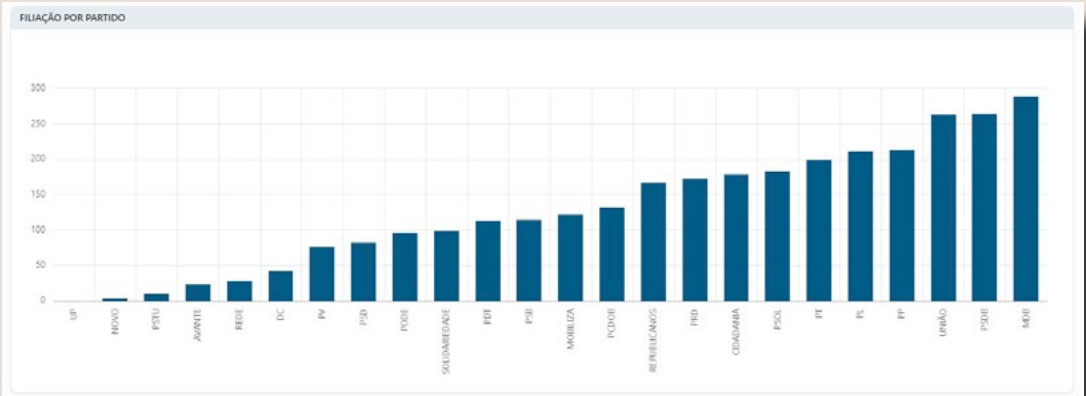

## Processo eleitoral

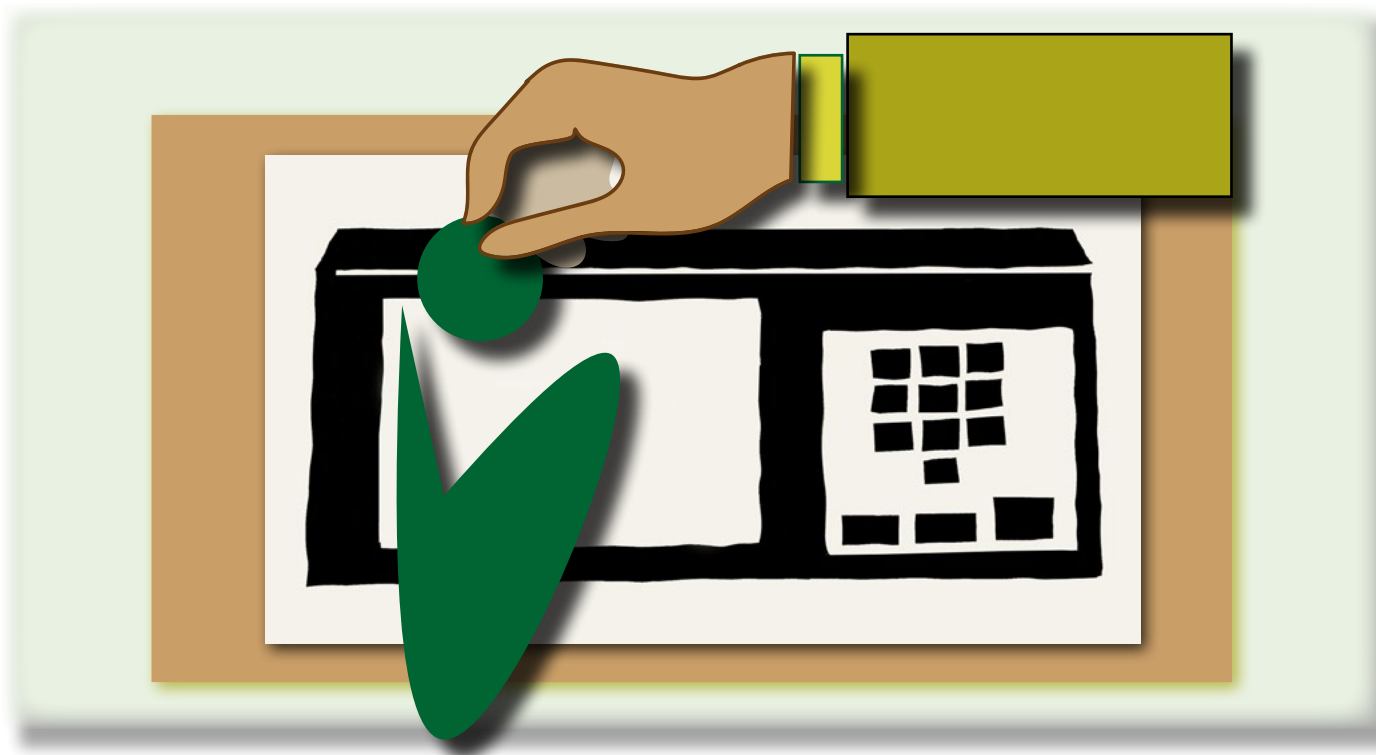

**Embora a votação**, a totalização e a divulgação dos resultados sejam as fases mais conhecidas do processo eleitoral, este possui outras etapas igualmente importantes, que começam muito antes do dia da eleição.

O processo eleitoral tem início com o fechamento do Cadastro Eleitoral, um banco de dados que reúne a inscrição de todos os eleitores do país. Se a inscrição do eleitor **não** estiver cancelada ou suspensa, ele estará apto a votar.

A Lei das Eleições (Lei nº 9.504/1997) determina que nenhum requerimento de inscrição eleitoral ou de transferência de domicílio seja recebido nos 150 dias anteriores à data da votação, daí que o cadastramento só pode ser feito até 151 dias antes do pleito.

Toda a fiscalização dos dados cadastrais é realizada pela Corregedoria-Geral da Justiça Eleitoral, em âmbito nacional, e pelas corregedorias regionais eleitorais, nas respectivas circunscrições.

Nos anos de eleição, a Justiça Eleitoral analisa também os pedidos de registro de candidatura. Isso ocorre quando os partidos políticos que possuem estatutos registrados no TSE, as coligações ou as federações, enviam o pedido de registro de seus candidatos aos cargos em disputa. Nas Eleições Municipais de 2024, esses cargos são os de prefeito, vice-prefeito e vereador.

## **Cadastro de eleitores**

Pela Constituição Federal, o alistamento eleitoral é facultativo aos jovens de 16 e 17 anos. Contudo, desde o ano de 2022, norma do Tribunal Superior Eleitoral passou a permitir que jovens de 15 anos obtenham o título de eleitor, embora só possam efetivamente votar ao completar 16 anos de idade.

O título eleitoral serve para provar que o cidadão está inscrito em determinada zona eleitoral, mas o cidadão só estará apto a votar em eleições gerais e municipais, plebiscitos, referendos, bem como subscrever projetos de lei de iniciativa popular, se sua inscrição estiver regular.

Brasileiros que moram no Exterior também devem cumprir suas obrigações eleitorais. Também neste caso, o alistamento deve ser feito até 151 dias antes do dia da eleição.

Para se alistar, o cidadão deve ir ao cartório eleitoral e apresentar um documento oficial de identificação com foto – carteira de identidade, carteira de trabalho, certificado de quitação do serviço militar (sexo masculino), carteira de ordem profissional (OAB, CRM, Crea etc.) – e um comprovante de residência (conta de água, luz, telefone etc.). (Além do alistamento, outros serviços também podem ser feitos de forma remota, pelo site do TRE-RN, por meio do **Autoatendimento Eleitoral**, sem que o eleitor precise comparecer presencialmente ao cartório.)

As informações contidas nesses documentos irão integrar o cadastro eleitoral, onde ficam armazenados os dados pessoais e está consignada a situação do eleitor, além de informações sobre seu comparecimento (ou não) às urnas em cada pleito, justificativas de ausência às urnas e trabalhos como mesário.

Também há informações sobre débitos com a Justiça Eleitoral e, se for o caso, filiação a partido político.

Alguns dados do cadastro eleitoral são sigilosos (filiação, endereço, telefone, data de nascimento e dados biométricos, entre outros) e devem ser atualizados sempre que houver mudança na situação do eleitor, como nos casos em que é necessário alterar dados pessoais, fazer recadastramento biométrico ou solicitar transferência.

## **Justificativa eleitoral**

O eleitor que deixar de votar nas Eleições Municipais de 2024 deve justificar a ausência à Justiça Eleitoral. Esse procedimento poderá ser feito no dia da eleição ou após a votação. Deve-se enfatizar, porém, que o 1º turno do pleito deste ano acontece no dia 6 de outubro e a participação de todo eleitor apto a votar é fundamental para ajudar a definir os rumos do município para os próximos quatro anos.

### **Se não votar...**

Quem estiver fora do domicílio eleitoral na data do pleito poderá, no mesmo dia e horário da votação, justificar a ausência:

- pelo aplicativo e-Título;
- nos locais de votação, perante as mesas receptoras de votos; e
- nas mesas receptoras de justificativa instaladas exclusivamente para essa finalidade nos locais divulgados pelos cartórios eleitorais.

## **Justificativa pós-eleição**

O eleitor que não votar e não justificar a falta no dia da eleição poderá fazê-lo via requerimento a ser apresentado em qualquer zona eleitoral, pelo aplicativo e-Título – ou pelo serviço disponível no site do Tribunal Superior Eleitoral (TSE) e dos TREs, nas seguintes datas:

- até 5 de dezembro de 2024, para ausência no 1º turno (6.10.2024); e
- até 7 de janeiro de 2025, para ausência no 2º turno (27.10.2024, onde houver).

Os procedimentos para justificativa estão definidos em resolução do TSE que dispõe sobre os atos gerais do processo eleitoral para as Eleições 2024. A necessidade de justificativa não se aplica às pessoas para as quais o voto é facultativo (não obrigatório).

## **Como justificar a ausência pelo e-Título**

O aplicativo e-Título pode ser baixado gratuitamente nas plataformas Google Play (Android) ou App Store (iOS) e está disponível somente para os títulos em situação regular ou suspensa.

Na página inicial do app, o usuário deve acessar o item “Mais opções” e, em seguida, selecionar “Justificativa de ausência” para fazer o pedido on-line. Pelo aplicativo também é possível consultar endereços para justificar a ausência presencialmente, em “Justificativa presencial”.

## **Registro de candidatura**

Para participar das eleições, o partido político deve ter seu estatuto registrado no Tribunal Superior Eleitoral (TSE) até seis meses antes das eleições e possuir órgão de direção constituído e anotado no TRE até a data da convenção para a escolha de candidatos. Caso se trate de Federação, deve a agremiação obter registro no TSE nesse mesmo período.

As Federações, ainda que sem órgão municipal, precisam ter pelo menos um partido vigente no município, anotado no TRE até a data da convenção.

É importante saber que o órgão partidário que se encontrar suspenso por contas anuais não prestadas até a data da convenção estará impedido de participar das eleições, mesmo que integre federação.

O partido político pode usar gratuitamente prédio público para realizar a convenção, desde que comunique por escrito ao responsável pelo local, com antecedência mínima de uma semana do dia fixado para o evento, responsabilizando-se por danos eventualmente causados ao ambiente.

A ata da convenção e a lista de presença deverão ser registradas em livro próprio do partido, aberto e rubricado pela Justiça Eleitoral, podendo ser utilizado livro já existente, desde que preenchidos os requisitos legais.

O livro físico pode ser substituído pelo registro das informações realizado diretamente no Módulo Externo do Sistema de Candidaturas

(CANDex), conforme disposto no art. 6º, § 3º-A, da Resolução-TSE nº 23.609/2019.

O registro de candidatos ao cargo de prefeito e vice-prefeito deverá ser realizado em chapa única e indivisível, mesmo que seja fruto da indicação de coligação partidária. Vale ressaltar que, no último dia para a formalização dos pedidos, em 15 de agosto, o cartório eleitoral deverá assegurar o atendimento presencial até às 19 horas.

## **Subscrição**

Caso o pedido de registro seja feito por um único partido, o responsável pelo ato será o presidente do órgão de direção nacional, estadual ou municipal ou ainda o delegado registrado no Sistema de Gerenciamento de Informações Partidárias (SGIP). Nas coligações, a atribuição fica por conta: dos presidentes de partidos ou federações coligadas; dos delegados indicados; da maioria de integrantes dos órgãos executivos de direção; ou ainda do representante da coligação. As mesmas regras das coligações são válidas para as federações.

## **Formulários**

Os pedidos de registro de candidatura serão compostos pelo Demonstrativo de Regularidade de Atos Partidários (DRAP) e pelo Requerimento de Registro de Candidatura (RRC). Para cada cargo desejado, o DRAP deverá ser preenchido com o respectivo cargo, o nome e a sigla do partido, as datas das convenções, a lista dos nomes e o número dos candidatos, além do telefone móvel e fixo para comunicações e notificações da Justiça Eleitoral, bem como endereço eletrônico da página na internet e redes sociais do partido, coligação ou federação.

Já o RRC deverá apresentar informações como: inscrição eleitoral; nome civil ou social; data e local de nascimento; gênero; estado civil; ocupação; grau de instrução; número da carteira de identidade; telefone (fixo e móvel); endereço; partido político; cargo pleiteado; número da candidatura; nome para constar da urna eletrônica; declaração de ciência do candidato de que deverá prestar contas à Justiça Eleitoral; e autorização do candidato ao partido, à federação ou à coligação para concorrer, entre outros documentos.

## Números

Cada partido, federação ou coligação poderá solicitar o registro de um candidato ao cargo de prefeito e respectivo vice. Já para as câmaras municipais, o número de candidatos registrados será de até 100% do número de lugares a preencher, acrescido de mais um. Dentro do número resultante, o partido ou a federação deverá preencher o mínimo de 30% e o máximo de 70% para candidaturas de cada gênero. A chamada cota de gênero está prevista na Lei das Eleições.

## Consulta

A divulgação das candidaturas registradas será feita pela Justiça Eleitoral na página do **DivulgaCandContas**. O portal apresenta informações detalhadas sobre os candidatos que pediram registro à Justiça Eleitoral, bem como sobre as suas contas eleitorais e as dos partidos políticos. Hoje, a página exibe resultados desde as Eleições 2004 até o pleito mais recente, em 2022.

## Prestação de contas eleitorais

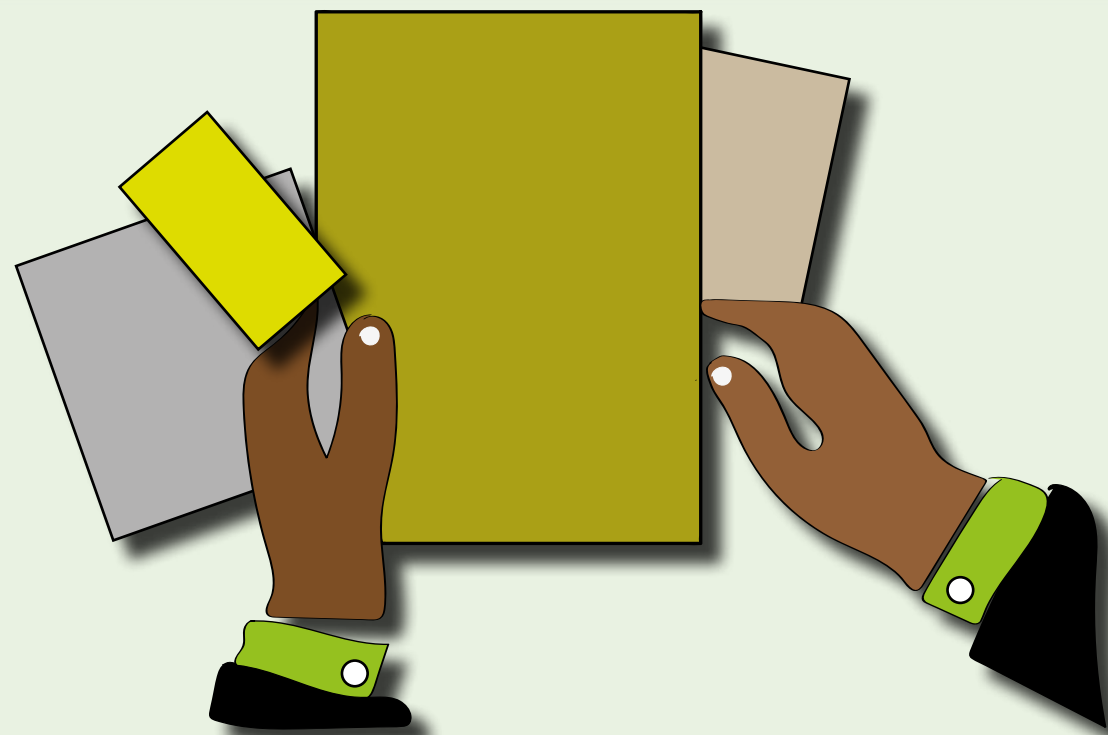

**A prestação de contas** é um dever de todos os candidatos, em conjunto com seus vices e suplentes, quando se tratar de candidaturas a cargos majoritários, bem como dos diretórios partidários nacionais, estaduais e municipais. Essa é uma medida que garante a transparência e a legitimidade da atuação partidária no processo eleitoral.

O candidato que renunciar à candidatura, dela desistir, for substituído, ou tiver seu pedido de registro indeferido pela Justiça Eleitoral (JE) deverá prestar contas correspondentes ao período em que participou do processo eleitoral, mesmo que não tenha realizado campanha. Se houver dissidência partidária, os dissidentes também deverão prestar contas.

## Elaboração e prazos para envio

Para elaborar as prestações de contas, a Justiça Eleitoral disponibiliza o Sistema de Prestação de Contas Eleitorais (SPCE). É importante

ressaltar que a ausência de prestação de contas parciais pode repercutir na regularidade das contas finais, bem como a apresentação de contas cuja movimentação não corresponda à realidade.

As prestações de contas parciais são apresentadas no prazo de 9 a 13 de setembro, conforme fixado pela Resolução-TSE nº 23.607/2019, do Tribunal Superior Eleitoral.

Já a prestação de contas final deve ser feita até o trigésimo dia posterior às eleições, para todos os candidatos que não concorrerem ao segundo turno e para os partidos políticos.

Havendo segundo turno, para os candidatos e partidos que o disputarem, as contas referentes aos dois turnos deverão ser prestadas até o vigésimo dia posterior a sua realização.

Após o prazo para a prestação de contas final, quem não o tiver feito será notificado, em até três dias, para prestá-la em até três dias, sob pena de ter as contas julgadas como não prestadas. Os candidatos, enquanto permanecerem omissos, mesmo após eleitos não poderão ser diplomados. Além disso, não poderão obter certidão de quitação eleitoral. Já os partidos políticos ficam inaptos a receber repasses de recursos do Fundo Partidário e do Fundo Especial de Financiamento de Campanhas.

Após a apresentação das contas finais, a JE disponibilizará os respectivos dados em seu portal na Internet e determinará a imediata publicação em edital. Após a publicação, qualquer partido político, candidato, coligação – ou o Ministério Público – pode impugnar as contas prestadas, no prazo de três dias.

## Encaminhamento

Para encaminhar a prestação de contas à Justiça Eleitoral, basta baixar o programa do SPCE, registrar os dados e enviá-la, via Internet, pelo mesmo sistema, que emite o denominado "Extrato da Prestação de Contas". Após a emissão desse documento, as contas parciais são consideradas recebidas e o respectivo processo judicial eletrônico é autuado automaticamente, mediante a integração dos sistemas SPCE e PJe.

Para a prestação de contas final, além do envio das informações pelo SPCE, faz-se necessária a transmissão da mídia gerada pelo

mesmo sistema (arquivo eletrônico contendo a documentação listada nos termos do art. 53, II, da Resolução-TSE nº 23.607/2019).

A partir das Eleições 2024, o TSE disponibilizou em seu site o sistema SIEME, por meio do qual o citado arquivo eletrônico pode ser transmitido à JE sem a necessidade do comparecimento às unidades da Justiça Eleitoral.

Excepcionalmente, para a hipótese de algum problema técnico que impeça a transmissão via sistema SIEME dentro do prazo regulamentar, o candidato ou partido poderá fazer a entrega física da referida mídia gravada em *pen drive*, mediante comparecimento presencial em qualquer cartório eleitoral ou na sede do TRE.

Após esse procedimento, é emitido o recibo de entrega definitivo, momento em que serão consideradas recebidas as prestações de contas finais.

É importante ressaltar que mesmo que não tenha havido movimentação de recursos de campanha, a prestação de contas é obrigatória.

Os candidatos e os profissionais de contabilidade que para eles trabalham devem assinar a prestação de contas conjuntamente, sendo obrigatória a constituição de advogado.

Sempre que houver indícios de irregularidade ou se fizerem necessárias informações complementares, a JE pode determinar que sejam apresentadas justificativas e/ou documentos no prazo de três dias.

## Retificação das contas

A retificação das contas, parciais ou finais, só será permitida nestes casos:

- na hipótese de cumprimento de diligência que implicar a alteração das peças inicialmente apresentadas; e
- voluntariamente, na ocorrência de erro material, detectado antes do pronunciamento técnico que aponte a falha.

Em ambas as hipóteses, é obrigatória a apresentação de justificativas e, quando cabível, de documentos que comprovem a alteração realizada.

Após o início do prazo da entrega da prestação de contas final, não é mais possível fazer alterações relacionadas à prestação de contas parcial.



Após a emissão do parecer técnico conclusivo pela existência de irregularidades e/ou impropriedades sobre as quais não se tenha dado ao prestador de contas a oportunidade de se manifestar, a Justiça Eleitoral o notificará para que se manifeste no prazo de três dias. Isso é aplicável também quando o Ministério Público Eleitoral apresentar parecer pela rejeição das contas em razão de falha não identificada ou não considerada anteriormente pelo órgão técnico.

## Logística das eleições

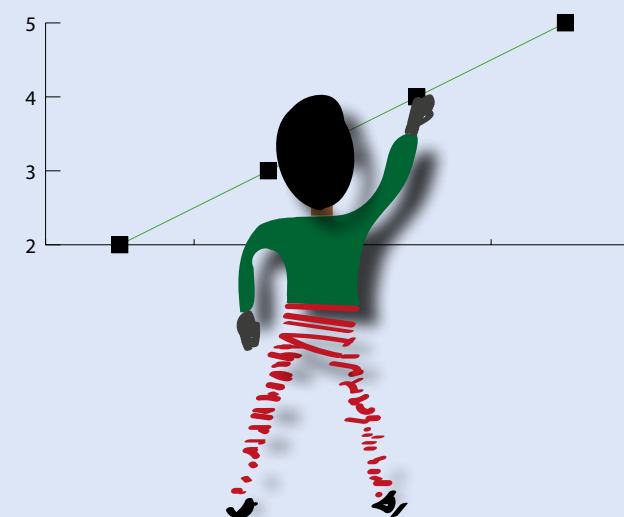

**Para que tudo corra** bem no dia da eleição, há uma fase importante que precede a data do pleito: a logística e preparação desse evento.

A logística eleitoral é uma atividade contínua, de manutenção.

Dentre as atividades dessa fase, destacam-se: fazer testes para verificar as condições de funcionamento das urnas, executar reparos e repor peças, carregar a bateria interna das urnas, armazenar os equipamentos, substituir as urnas que estiverem obsoletas e promover o descarte das que estiverem inutilizadas.

Tudo isso faz parte da logística eleitoral, processo que conta com uma série de ações de preparação que terão efeito no dia da eleição. É nessa etapa que se desenvolve o conjunto dos *softwares* (ecossistema das urnas) utilizados nas votações e são preparadas as UEs com as informações sobre eleitores e candidatos.

A logística de distribuição das urnas eletrônicas nos locais de votação varia de acordo com as peculiaridades de cada TRE e zona eleitoral.

Em todo o país, em locais mais distantes e de difícil acesso, o transporte das UEs pode ser feito até por helicópteros, aviões e barcos, como é o caso de determinados municípios da região amazônica.



Alguns tribunais fazem a entrega das urnas aos presidentes de Mesa, que se encarregam da guarda e montagem das seções eleitorais; outros fazem o transporte das urnas por rotas que seguem o fluxo dos locais em que os equipamentos serão distribuídos.

As seções no Rio Grande do Norte são geralmente montadas um dia antes da data da eleição.

## Votação

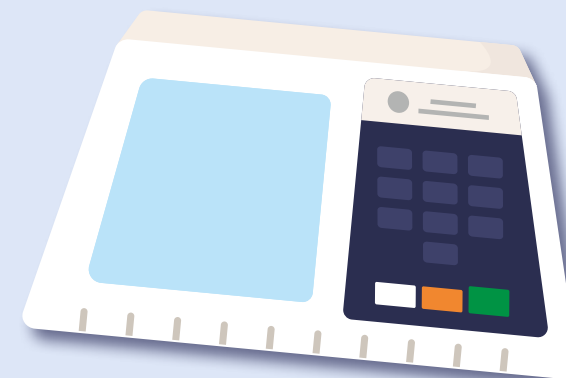

**A votação é o momento** do processo eleitoral em que os representantes do povo são eleitos. É a fase mais conhecida pelos cidadãos. Para promover uma votação a salvo de fraudes, a Justiça Eleitoral vale-se de mecanismos de segurança que a consagram mundo afora como referência na realização de pleitos.

Depois de aberta a Seção Eleitoral, o processo de votação tem início exatamente às 8 horas, logo após a emissão da chamada “Zerésima”, um relatório preliminar que assegura que na urna eletrônica estão registrados todos os candidatos do pleito e que nenhum deles tem voto computado ainda, ou seja, a urna tem “zero” voto, daí o nome Zerésima.

O procedimento de votação acontece da seguinte forma: o eleitor chega à seção, identifica-se perante o mesário e se encaminha à urna para registrar o voto. Feito o registro, ele recebe o comprovante de votação e então abre espaço para que o próximo cidadão possa votar.

O término dá-se no fim da tarde, às 17 horas, quando é concluída a ata da mesa receptora de votos pelo presidente da mesa. Nesse documento, são registrados o nome dos membros da mesa e dos fiscais, o número de eleitores que votaram ou justificaram e quaisquer ocorrências observadas, como interrupções no processo de votação e providências adotadas no transcurso do pleito.

Também são emitidas cópias dos boletins de urna. Algumas vão ser afixadas na porta da seção, outras podem ser entregues aos fiscais

de partidos ou coligações presentes, e outras serão encaminhadas à Justiça Eleitoral.

Os boletins enviados à Justiça Eleitoral são criptografados digitalmente e neles constam: a identificação das seções e das zonas eleitorais; o total de eleitores aptos a votar; o total de eleitores que votaram; o total de eleitores que faltaram; a quantidade de eleitores liberados por código após a identificação biométrica (quando esta é exigida); o código de identificação da urna eletrônica; a data e a hora do início da votação; a data e a hora do encerramento da votação; o resumo da correspondência; a votação individual para cada candidato e partido, e para cada legenda partidária, agrupados por cargo; o total de votos em branco e nulos, agrupados por cargo; o total de votos apurados por cargo; e a sequência de caracteres para validação do Boletim de Urna.

### **Totalização dos resultados**

Quando a votação nas seções eleitorais é finalizada, os dados são assinados digitalmente e gravados em uma “mídia de resultados”. O Boletim de Urna (BU), além de assinado, é também criptografado. Depois as mídias de resultado são encaminhadas ao local de transmissão.

No caso das localidades de difícil acesso, como aldeias indígenas e certas comunidades ribeirinhas, a transmissão é feita via satélite para o respectivo tribunal ou zona.

Depois da recepção dos dados, tem início o procedimento de totalização dos votos, que é a soma dos resultados dos BUs. Em seguida, divulga-se o que foi apurado.

O voto nulo e o voto branco não são considerados na soma dos votos válidos.

### **Voto nulo**

É considerado voto nulo quando o eleitor digita na urna eletrônica um número que não corresponde a nenhum candidato ou partido político oficialmente registrado. No caso de uso de cédula de papel, é nulo o voto quando o eleitor faz qualquer marcação que não identifique de maneira clara o nome ou o número do candidato, ou ainda o

número do partido político. São nulos igualmente os votos cujas cédulas contenham elementos gráficos estranhos ao ato de votar.

O voto nulo é apenas registrado para fins estatísticos. Ele não é computado como voto válido (não vai para nenhum candidato, partido político ou coligação).

### **Voto branco**

Voto branco é aquele em que o eleitor não manifesta preferência por qualquer dos candidatos apresentados na urna. Há uma tecla na UE especificamente com essa funcionalidade, na cor branca.

### **Diplomação dos eleitos**

A Diplomação é o ato pelo qual a Justiça Eleitoral atesta que o candidato foi efetivamente eleito pelo povo e está apto a tomar posse no cargo. Nessa ocasião, ocorre a entrega dos diplomas, que são assinados – conforme o tipo de eleição e os cargos em disputa – ou pelo presidente do TSE, ou pelo presidente do TRE, ou pelo presidente da Junta Eleitoral.

Nas eleições municipais, essa competência é das juntas eleitorais.

A entrega dos diplomas ocorre depois de terminado o pleito, apurados os votos e passados os prazos de questionamento e processamento do resultado das eleições.

Segundo o Código Eleitoral (art. 215, parágrafo único), no diploma devem constar o nome do candidato, a indicação da legenda sob a qual concorreu, o cargo para o qual foi eleito e, facultativamente, outros dados a critério do juiz ou do tribunal.

Não devem ser diplomados o candidato do sexo masculino que não apresentar o documento de quitação com o serviço militar obrigatório nem o candidato eleito cujo registro de candidatura tenha sido indeferido, mesmo que ainda esteja *sub judice* (sob apreciação judicial). Além disso, enquanto a Justiça Eleitoral não decidir sobre eventual recurso contra expedição do diploma, o diplomado poderá exercer o mandato em toda a sua plenitude. Esse recurso está previsto no art. 262 do Código Eleitoral e deve ser interposto no prazo de três dias, contados da diplomação.

Excepcionalmente, o juiz pode alterar a data da diplomação, observada a conveniência e a oportunidade.

## Urna Eletrônica

Além do trabalho de registro de eleitores e candidatos, a Justiça Eleitoral realiza incessantes avaliações na Urna Eletrônica (UE), que completa 28 anos em 2024.

A urna é um microcomputador resistente, de pequenas dimensões, leve, com autonomia de energia e com variados recursos de segurança. Seu uso é específico para as eleições.

A urna não está conectada em rede e apenas grava o voto do eleitor ou a justificativa de ausência às eleições.

O embaralhamento interno e outros mecanismos de segurança da urna não permitem que se verifique em quais candidatos um eleitor votou, em respeito ao sigilo do voto.

A UE precisa estar em constante aperfeiçoamento, uma vez que os mecanismos de fraude virtual estão a todo tempo sendo atualizados. É por esta razão que o Tribunal Superior Eleitoral, antes das eleições, realiza o Teste Público de Segurança do Sistema Eletrônico de Votação (TPS), ocasião em que os investigadores inscritos apresentam e executam planos de ataque aos componentes externos e internos da Urna Eletrônica, com o objetivo de apresentar sugestões de aprimoramento do sistema.

É possível a qualquer cidadão simular a votação na Urna Eletrônica por meio do seguinte link:

<https://www.tse.jus.br/hotsites/simulador-de-votacao/>

## Mesários

O mesário tem função importantíssima no dia das eleições. É ele quem coordena e autoriza a entrada e saída de pessoas na seção eleitoral, faz a identificação dos eleitores e os habilita a votar na urna, além de, ao fim da votação, providenciar a entrega dos materiais à junta eleitoral.

Para que o mesário administre a seção eleitoral de maneira correta e ordenada, a Justiça Eleitoral realiza, por meio de um grupo de trabalho, o treinamento desses colaboradores. Composto por integrantes do TSE e dos tribunais regionais eleitorais, o grupo de treinamento de mesários é responsável pela definição das estratégias de capacitação e pela preparação de todo o material didático a ser utilizado: o *Manual do Mesário*, o vídeo de treinamento, os pôsteres e também a plataforma de educação a distância (EAD).

Os Regionais realizam via de regra o treinamento presencial e a distância dos mesários com esse material.

## Acessibilidade nas eleições

A Justiça Eleitoral possui mecanismos para garantir ao cidadão o acesso ao local de votação, entre eles o atendimento prioritário a pessoas com deficiência, mobilidade reduzida, idade igual ou superior a 60 anos, gestantes, lactantes e pessoas com crianças de colo.

O eleitor com deficiência pode requerer a transferência do local de votação para uma unidade especial que possa atender melhor às suas necessidades, a exemplo de seção instalada em local com rampas e/ou elevadores. Isso pode ser feito no cartório eleitoral até 151 dias antes das eleições.

Até 90 dias antes do pleito, os eleitores com deficiência que votam em seções especiais poderão comunicar ao juiz eleitoral, por escrito, suas restrições e necessidades, a fim de que a Justiça Eleitoral providencie, se possível, os meios e recursos destinados a facilitar-lhes o exercício do voto.

Por fim, no momento da votação, se não tiver sido feito nenhum requerimento, o eleitor ainda poderá informar ao mesário suas limitações, a fim de que a Justiça Eleitoral providencie as soluções adequadas à situação.

O eleitor pode também contar com a ajuda de uma pessoa de sua confiança. Essa pessoa, caso seja autorizada pelo presidente da Mesa Receptora de Votos, poderá acompanhá-lo à cabina de votação e até mesmo digitar os números na urna.

A condição é que a presença do acompanhante seja imprescindível para que a votação ocorra e que o acompanhante não esteja a serviço da Justiça Eleitoral, de partido político ou de coligação.

Todas as urnas eletrônicas estão preparadas para atender pessoas com deficiência visual, com o sistema braile e a identificação do número cinco nos teclados.

## Candidatos(as) em Currais Novos

### Cargo: Prefeito

| Nome completo                       | Nome na urna    | Nº | Partido        |
|-------------------------------------|-----------------|----|----------------|
| José Marcionilo de Barros Lins Neto | Zé Lins         | 11 | PP (Coligação) |
| Lucas Galvão da Cruz                | Lucas           | 13 | PT (Coligação) |
| Ana Lucia Lopes de Albuquerque      | Ana Albuquerque | 77 | SOLIDARIEADE   |

### Cargo: Vice-Prefeito

| Nome completo                       | Nome na urna  | Nº | Partido          |
|-------------------------------------|---------------|----|------------------|
| Sérgio Eduardo Medeiros de Oliveira | Dr. Sérgio    | 11 | PODE (Coligação) |
| Milena Galvão Ferreira de Souza     | Milena Galvão | 13 | PSDB (Coligação) |
| Edilma Maria Dantas                 | Edilma Dantas | 77 | SOLIDARIEADE     |

### Cargo: Vereador

| Nome completo                         | Nome na urna                | Nº    | Partido       | Situação |
|---------------------------------------|-----------------------------|-------|---------------|----------|
| ADRIANO FRANCISCO DANTAS DE MEDEIROS  | ADRIANO DA MANIÇOBA         | 50111 | PSOL          | Deferido |
| ALZENEIDE MOREIRA DA CRUZ             | NININHA                     | 77444 | SOLIDARIEDADE | Deferido |
| ANA CRISTINA DA SILVA ALVES           | CRISTINA DO ARRASTAPÉ       | 45125 | PSDB          | Deferido |
| ANA LUCIA DA SILVA                    | PRETA DO COLETIVO AVOAR     | 13123 | PT            | Deferido |
| ANA MARGARETH FERREIRA LOPES JUNGHANS | ANA PAULA                   | 77777 | SOLIDARIEDADE | Deferido |
| ANA MARIA DE ARAUJO SILVA             | ANINHA EMPRESTIMOS          | 44123 | UNIÃO         | Deferido |
| ANA MARIA SILVA                       | IRMÃ ANA FELIPE             | 22444 | PL            | Deferido |
| ANTONIO GOMES DE MELO JUNIOR          | JUNIOR GOMES                | 44444 | UNIÃO         | Deferido |
| ANTONIO MACIEL FEITOSA SOUSA          | MACIEL DO PROJETO           | 20555 | PODE          | Deferido |
| ANTONIO MARCOS TOLEDO XAVIER          | PROFESSOR MARQUINHOS XAVIER | 22111 | PL            | Deferido |
| APARECIDA DE SOUZA MARINHO DE AZEVEDO | COLETIVO AS PRETAS          | 18555 | REDE          | Deferido |
| ARETUZA MEDEIROS PEREIRA DA SILVA     | ARETUZA MEDEIROS            | 20222 | PODE          | Deferido |

| Nome completo                      | Nome na urna                 | Nº    | Partido       | Situação |
|------------------------------------|------------------------------|-------|---------------|----------|
| CÍCERA MARIA DOS SANTOS            | CICERA DO ALTO DE SANTA RITA | 45789 | PSDB          | Deferido |
| DANIEL BESERRA DO NASCIMENTO       | DANIEL BEZERRA               | 11000 | PP            | Deferido |
| DYANA CARLA DA SILVA               | DYANA CARLA                  | 44321 | UNIÃO         | Deferido |
| EDMILSON FELIPE DA SILVA           | DO Ó ELETRICISTA             | 11110 | PP            | Deferido |
| EDMILSON FRANCISCO DE SOUSA        | EDMILSON SOUSA               | 13111 | PT            | Deferido |
| EDSON FAUSTINO DA SILVA            | FAUSTINO                     | 44999 | UNIÃO         | Deferido |
| EDSONEY SILVA DE MELO              | EDSONEY DA PADARIA           | 11234 | PP            | Deferido |
| ELIOMAR DIAS SILVA                 | LÉO DO SANTA RITA            | 18333 | REDE          | Deferido |
| EMERSON SILVA DO NASCIMENTO        | EMERSON SILVA                | 50123 | PSOL          | Deferido |
| EXPEDITA MARIA DE SOUSA ROCHA      | EXPEDITA MARIA               | 77123 | SOLIDARIEDADE | Deferido |
| EZEQUIEL PEREIRA DA SILVA NETO     | SARGENTO EZEQUIEL            | 11222 | PP            | Deferido |
| FAHAD MOHAMMED ALJARBOUA           | FAHAD MOHAMMED               | 44000 | UNIÃO         | Deferido |
| FLÁVIO KOPP                        | GAÚCHO VIGILANTE             | 18777 | REDE          | Deferido |
| FRANCIMARIO JERONIMO FEITOSA GOMES | MARIO GOMES                  | 20777 | PODE          | Deferido |
| FRANCISCA TRAJANO DA SILVA         | FRANCISCA TRAJANO            | 50555 | PSOL          | Deferido |
| FRANCISCO ALBERTO DO NASCIMENTO    | ZÉ COCO                      | 44567 | UNIÃO         | Deferido |
| FRANCISCO CANINDÉ DE ARAÚJO        | CANINDÉ DA MALHADA LIMPA     | 45222 | PSDB          | Deferido |
| FRANCISCO DE ASSIS TARGINO         | ASSIS TARGINO                | 55567 | PSD           | Deferido |
| FRANCISCO EURICO DE OLIVEIRA       | SINDÔ DE DONA SANTANA        | 11444 | PP            | Deferido |
| FRANCISCO FERREIRA LOPES FILHO     | NEY LOPES                    | 77789 | SOLIDARIEDADE | Deferido |
| FRANCISCO IRANILSON DE MEDEIROS    | IRANILSON MEDEIROS           | 18123 | REDE          | Deferido |
| FRANCISCO ITAMAR DA SILVA MEDEIROS | PROFESSOR ITAMAR MEDEIROS    | 45123 | PSDB          | Deferido |
| FRANCISCO JADSON DA SILVA PIRES    | JADSON                       | 23000 | CIDADANIA     | Deferido |
| FRANKLYN RAÍ DANTAS DE MEDEIROS    | FRANKLYN VENDEDOR            | 11333 | PP            | Deferido |
| GEORGE COSTA DA SILVA              | PROFESSOR GEORGE             | 18222 | REDE          | Deferido |
| GERALDO JOSÉ DANTAS FILHO          | GERALDO DANTAS GEGÊ          | 55333 | PSD           | Deferido |
| GILBERTO EUGENIO DE BARROS LINS    | EUGÊNIO LINS                 | 22000 | PL            | Deferido |
| GIVALDO CHARLES DANTAS SIMÕES      | GCHARLES DANTAS              | 22888 | PL            | Deferido |
| IARA MONTEIRO DE ANDRADE           | IARA MONTEIRO                | 55160 | PSD           | Deferido |
| IDAMECIR DE MEDEIROS               | IDAMECIR DA MALHADA          | 55666 | PSD           | Deferido |
| IVANIA MARIA DE OLIVEIRA TORRES    | IVANIA                       | 22555 | PL            | Deferido |
| JACIONEIDE DAS VIRGENS SILVA       | PROFESSORA JACIONEIDE        | 20020 | PODE          | Deferido |
| JAIRE DE FREITAS ARAÚJO            | PROFESSOR JAIRE              | 55789 | PSD           | Deferido |
| JANES ELIAS DE SOUSA               | JANES BATISTA                | 55678 | PSD           | Renúncia |

| Nome completo                                    | Nome na urna         | Nº    | Partido       | Situação |
|--|----------------------|-------|---------------|----------|
| JOÃO BATISTA DA SILVA                            | MORAIS               | 55345 | PSD           | Deferido |
| JOAO BATISTA DE MOURA                            | PASTOR JOÃO BATISTA  | 20000 | PODE          | Deferido |
| JOÃO GUSTAVO COELHO GOMES GUIMARÃES              | JOÃO GUSTAVO         | 65222 | PC do B       | Deferido |
| JOÃO JOSÉ DA SILVA NETO                          | JOÃO NETO            | 45555 | PSDB          | Deferido |
| JOÃO MARIA ARAÚJO                                | JOÃO MARIA PROJETO   | 55234 | PSD           | Deferido |
| JOÃO PAULO WYCLIF DOS SANTOS ARAÚJO              | JOÃO PAULO           | 18111 | REDE          | Deferido |
| JOBSON FAGNER DANTAS DE ARAÚJO CORTEZ            | JOBSON MORANGÃO      | 22124 | PL            | Deferido |
| JORIAN PEREIRA DOS SANTOS                        | PROF, JORIAN SANTOS  | 13222 | PT            | Deferido |
| JOSÉ ADEIR DE SOUZA OLIVEIRA                     | ADEIR SOUZA          | 22333 | PL            | Deferido |
| JOSÉ ANSELMO DE SOUZA                            | ANSELMO              | 22222 | PL            | Deferido |
| JOSÉ CARLOS ARAÚJO DO NASCIMENTO                 | ZÉ CARLOS DE BEBETO  | 45666 | PSDB          | Deferido |
| JOSE DIEGO DANTAS SOARES                         | DIÉGO FOGOS          | 20456 | PODE          | Deferido |
| JOSE EDMILSON DANTAS                             | EDMILSON DANTAS      | 77111 | SOLIDARIEDADE | Deferido |
| JOSÉ ELIOABE PALMEIRA                            | ELIOABE              | 23111 | CIDADANIA     | Deferido |
| JOSÉ ITAMAR DINIZ ANDRADE JÚNIOR                 | ITAMAR JÚNIOR        | 20111 | PODE          | Deferido |
| JOSE MILTON FERREIRA DOS SANTOS                  | BIBI                 | 44888 | UNIÃO         | Deferido |
| JOSÉ VANDER ARAÚJO DE MARIA                      | ZÉ VANDER            | 22456 | PL            | Deferido |
| JOSEFA DELSANETE DA SILVA GOMES                  | NETINHA              | 55444 | PSD           | Deferido |
| JOSENILDO SABINO DA SILVA                        | JOSA SABINO          | 65555 | PC do B       | Deferido |
| JÚLIO CÉSAR BATISTA DA SILVA                     | GALEGO JÚLIO         | 45122 | PSDB          | Deferido |
| JUSSARA STELLA DE MEDEIROS VIEIRA                | JUSSARA STELLA       | 18000 | REDE          | Deferido |
| KAROLINE SIMONE MEDEIROS DA SILVA                | KAROL                | 55777 | PSD           | Deferido |
| LADY BARBARA MYCHAYANY DOS SANTOS BELARMINO      | BARBARA MYCHAYANY    | 65444 | PC do B       | Deferido |
| LEILZA PALMEIRA DE MEDEIROS                      | LEILZA PALMEIRA      | 23123 | CIDADANIA     | Deferido |
| LUCAS DAVID GOMES DA SILVA                       | LUCAS DAVID          | 13300 | PT            | Deferido |
| LUCAS GABRIEL PINHEIRO DA SILVA                  | LUCAS GABRIEL        | 44222 | UNIÃO         | Deferido |
| LUCIELDO DA SILVA                                | LUCIELDO             | 45678 | PSDB          | Deferido |
| LUTYANE DANTAS DE MEDEIROS                       | LUTYANE MEDEIROS     | 11111 | PP            | Deferido |
| MARCOS ANTONIO RODRIGUES DIAS                    | MARCOS DO PLANO      | 77555 | SOLIDARIEDADE | Deferido |
| MARCOS VINICIUS DA SILVA                         | GARIBALDINHO         | 20333 | PODE          | Deferido |
| MARIA APARECIDA ALVES OTHON                      | DADÁ                 | 45333 | PSDB          | Deferido |
| MARIA APARECIDA DA SILVA                         | PROFESSORA APARECIDA | 22777 | PL            | Deferido |
| MARIA DA CONCEIÇÃO DA SILVA                      | CONCEIÇÃO            | 22321 | PL            | Deferido |
| MARIA DAS NEVES ARAÚJO BELARMINO DE LUCENA SILVA | MARIA DE MANOEL      | 11311 | PP            | Deferido |
| MARIA DAS VITORIAS MEDEIROS DOS SANTOS           | VIVI SANTOS          | 77333 | SOLIDARIEDADE | Deferido |

| Nome completo                      | Nome na urna          | Nº    | Partido       | Situação |
|------------------------------------|-----------------------|-------|---------------|----------|
| MARIA DAS VITORIAS TEODORO         | MARIA DAS VITÓRIAS    | 44555 | UNIÃO         | Deferido |
| MARIA DO CARMO DE LIMA             | CARMINHA DE ENÉZIO    | 22345 | PL            | Deferido |
| MARIA ISABEL LOPES DE ALBUQUERQUE  | ISABEL ALBUQUERQUE    | 77888 | SOLIDARIEDADE | Deferido |
| MARIA IVANILDA SANTOS ALVES COSTA  | GALEGA DE ZÉ PRETO    | 55222 | PSD           | Deferido |
| MARIA LUCILEIDE DA CONCEIÇÃO SILVA | LUCILEIDE SILVA       | 77000 | SOLIDARIEDADE | Deferido |
| MARIA RITA DE ALBUQUERQUE          | MARIA RITA            | 22123 | PL            | Deferido |
| MARIA ROSAILMA DA SILVA ARAÚJO     | ROSAILMA ARAÚJO       | 11888 | PP            | Deferido |
| MARLOS MARIZ DE ALMEIDA PAIVA      | MARLOS MARIZ          | 20001 | PODE          | Deferido |
| MATTSON RANIER GOMES DE ARAÚJO     | MATTSON               | 13000 | PT            | Deferido |
| MAXWELL FERREIRA                   | PROFESSOR MAXWELL     | 50222 | PSOL          | Deferido |
| MILENE KARLA DA SILVA              | KARLA VAQUEIRA        | 45444 | PSDB          | Deferido |
| MILLEND GARCIA DE MACEDO ARAÚJO    | CAPITÃO GARCIA        | 45777 | PSDB          | Deferido |
| NEILDA DOS SANTOS INACIO           | NEILDA INACIO         | 44044 | UNIÃO         | Deferido |
| OZEAS VALENTIM DOS SANTOS          | CHINÊS                | 44333 | UNIÃO         | Deferido |
| PATRÍCIA ALFREDO DE FREITAS        | PATRÍCIA DA SAÚDE     | 11777 | PP            | Deferido |
| PAULO ROBERTO LOPES                | PAULINHO DO TEMPERO   | 55000 | PSD           | Deferido |
| RAPHAELLE SCHINNAIDER DANTAS ALVES | RAPHAELLE SCHINNAIDER | 50000 | PSOL          | Deferido |
| RAYSSA ALINE BATISTA DE ARAÚJO     | RAYSSA                | 13180 | PT            | Deferido |
| REGINALDO FRANCISCO                | REGINALDO             | 13555 | PT            | Deferido |
| RITA DE CASSIA DA SILVA            | RITA SENA             | 13777 | PT            | Deferido |
| RODOLPHO LUIZ DA SILVA AZEVEDO     | RODOLPHO MOTORISTA    | 18888 | REDE          | Deferido |
| SANDRA BATISTA DOS SANTOS CHAGAS   | SANDRA SANTOS         | 20123 | PODE          | Deferido |
| SANDRA VITORIA TRAJANO DA SILVA    | SANDRA VITORIA        | 77222 | SOLIDARIEDADE | Deferido |
| SEBASTIÃO CABRAL DE LIMA           | BASTIÃO DOS ÔNIBUS    | 11800 | PP            | Deferido |
| SEVERINO RODRIGUES DE SOUSA JÚNIOR | JÚNIOR RODRIGUES      | 11456 | PP            | Deferido |
| SIDNEY FRANCISCO DE ARAUJO         | SIDNEY ARAUJO         | 44777 | UNIÃO         | Deferido |
| SUELI SABINO DE ARAUJO             | SUELI SABINO          | 13333 | PT            | Deferido |
| VERA LUCIA LUCAS DE LIMA SILVA     | VERA LÚCIA            | 55123 | PSD           | Deferido |
| VILMA REJANE BATISTA DE ARAÚJO     | VILMA REJANE          | 22122 | PL            | Deferido |
| WANDERSON MARCELO DE ASSIS         | WANDERSON MARCELO     | 11555 | PP            | Deferido |
| WILMA ÍRIS DOS SANTOS CARDOSO      | ÍRIS SANTOS           | 11123 | PP            | Deferido |
| YCLEYBER TRAJANO DA SILVA          | CLEYBER TRAJANO       | 55555 | PSD           | Deferido |
| ZUNAIDE BEZERRA AZEVEDO            | ZUNAIDE BEZERRA       | 18789 | REDE          | Deferido |

