

# Eleições 2024

Press Kit

## Parnamirim-RN



# Eleições 2024

*Press Kit*

**Parnamirim-RN**

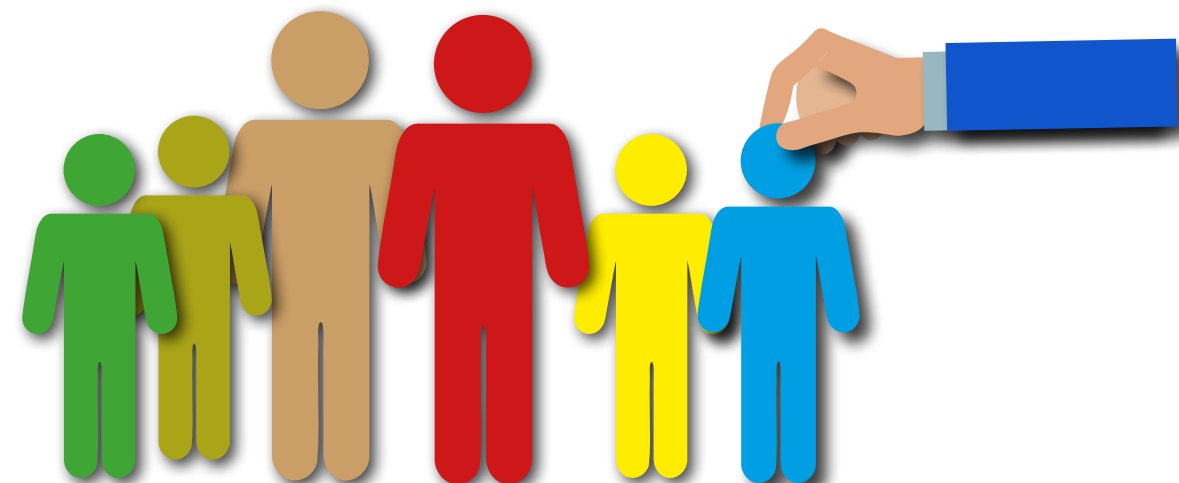

Permitida a divulgação dos textos deste Press Kit, desde que citada a fonte.

**Preparação de conteúdo, capa e diagramação**  
ASCOM

**Arte digital**  
Rey Vinas  
Aramis

**Fontes: TSE | TRE-RN**  
**Dados atualizados em setembro de 2024**

# Tribunal Regional Eleitoral do Rio Grande do Norte

## Composição

### Presidente

Desembargadora Maria de Lourdes Medeiros de Azevedo

### Vice-Presidente e Corregedor

Desembargador Ricardo Procópio Bandeira de Melo

### Juiz Federal

Fábio Luiz de Oliveira Bezerra

### Juízas de Direito

Ticiania Maria Delgado Nobre

Suely Maria Fernandes da Silveira

### Procuradora Regional Eleitoral

Clarisier Azevedo Cavalcante de Moraes

### Diretoria-Geral

Ana Esmera Pimentel da Fonseca

### Secretaria de Administração Orçamento e Finanças

Simone Maria de Oliveira Soares Mello

### Secretaria de Tecnologia da Informação e Eleições

Marcos Flávio Nascimento Maia

### Secretaria Judiciária

João Paulo de Araújo

### Secretaria de Gestão de Pessoas

Cláudia Josemira Marinho de Lima

# Sumário

Palavras iniciais, 9
Fundamentos, 11
Preparativos das eleições   Estatísticas eleitorais   O essencial a conhecer, 13
Dados nacionais e locais, 14
O que dizem as estatísticas eleitorais do RN, 17
Registros de candidaturas no RN, 17
Evolução do eleitorado do RN – 2008 a 2024, 18
Gráfico da evolução do eleitorado, 18
Evolução do eleitorado do RN por município (2018-2024), 19
Gráfico Evolução do Eleitorado – Parnamirim-RN, 23
Eleitorado de 2024 por Zona Eleitoral do RN, 24
Eleitorado de Parnamirim-RN, 26
Gênero, 26
Faixa etária, 26
Perfil dos eleitores, 27
Grau de instrução, 28
Estado civil, 28
Cor/Raça, 29
Identidade de gênero, 29
Filiados a partidos políticos em Parnamirim-RN, 30
Processo eleitoral, 33
Cadastro de eleitores, 34
Justificativa eleitoral, 35

Se não votar..., 35
Justificativa pós-eleição, 35
Como justificar a ausência pelo e-Título, 36
Registro de candidatura, 36
Subscrição, 37
Formulários, 37
Números, 38
Consulta, 38
Prestação de contas eleitorais, 39
Elaboração e prazos para envio, 39
Encaminhamento, 40
Retificação das contas, 41
Logística das eleições, 43
Votação, 45
Totalização dos resultados, 46
Voto nulo, 46
Voto branco, 47
Diplomação dos eleitos, 47
Urna Eletrônica, 48
Mesários, 48
Acessibilidade nas eleições, 49
Candidatos(as) em Parnamirim, 51
Cargo: Prefeito, 51
Cargo: Vice-Prefeito, 51
Cargo: Vereador, 51

## Palavras iniciais

**Este Press Kit** reúne um conjunto sintetizado de informações acerca das Eleições Municipais de 2024. Seu objetivo é fornecer subsídios ao trabalho dos profissionais de Imprensa que atuam na cobertura jornalística do pleito eleitoral.

Nele vão apresentadas algumas das premissas e dos fundamentos das Eleições deste ano, seguidas de dados estatísticos relevantes específicos do município de **Parnamirim-RN**, e seu desdobramento em estratos quantitativos de: eleitorado, locais de votação, seções eleitorais e perfil do eleitor (idade, sexo, grau de instrução etc.).

Também se oferece uma visão panorâmica do processo eleitoral em suas diversas fases – do cadastramento do eleitor à diplomação dos eleitos –, a fim de que os profissionais de Imprensa possam ter uma visão totalizadora da forma como ocorrem as eleições no país.

São apresentadas ainda informações sobre urna eletrônica e segurança do sistema eletrônico de votação, voto branco e nulo, papel dos mesários e acessibilidade no pleito.

A publicação é finalizada com a lista dos candidatos registrados no município de **Parnamirim** para os cargos de prefeito, vice-prefeito e vereador.

Espera-se que este instrumento seja útil ao trabalho dos profissionais de jornalismo, na efetivação da cobertura do pleito de outubro.

Natal/RN, 1º de outubro de 2024.

**Assessoria de Comunicação Social e Cerimonial**

# Fundamentos

- **As Eleições Municipais de 2024** ocorrerão em todo o país, exceto no Distrito Federal e no arquipélago Fernando de Noronha (que pertence a Pernambuco).
- **O 1º turno do pleito** está marcado para o dia **6 de outubro**.
- **O 2º turno** será no dia **27 de outubro**, caso necessário, em municípios com mais de 200 mil eleitores, quando o candidato mais votado à Prefeitura não tiver atingido a maioria absoluta dos votos, isto é, metade mais um dos votos válidos (excluídos os brancos e os nulos).
- **Horário:** a eleição transcorrerá das **8h às 17 horas**, no horário de Brasília-DF.
- **O dia 19 de dezembro** é o último para a diplomação dos eleitos.
- **O voto é obrigatório** para pessoas brasileiras alfabetizadas, com idades entre 18 e 70 anos.
- **O alistamento eleitoral** e o voto são facultativos para maiores de 16 anos e menores de 18 anos, maiores de 70 anos e pessoas analfabetas.
- **A pessoa com 15 anos** de idade pode solicitar o seu alistamento (1º título), mas somente poderá votar ao completar 16 anos.
- **Pessoas com a inscrição** eleitoral cancelada ou suspensa não poderão votar, porque nesses casos o nome do eleitor cujo título está cancelado ou suspenso não constará da urna eletrônica.
- **Na eleição, o eleitor** pode utilizar os seguintes documentos com foto: e-Título; carteira de identidade, identidade social, passaporte, carteira profissional reconhecida por lei, certificado de reservista, carteira de trabalho e CNH.
- **Os documentos** poderão ser aceitos mesmo com data de validade expirada, desde que seja possível comprovar a identidade do eleitor.

- **Se o nome do eleitor** não estiver no Caderno de Votação, ainda assim ele poderá votar se os seus dados constarem do cadastro da urna eletrônica.
- **A partir de 21 de setembro** (15 dias antes da votação), os candidatos não podem ser presos, salvo no caso de flagrante delito.
- **Eleitores não podem ser presos** a partir de 1ª de outubro (cinco dias antes da votação), a não ser em caso de flagrante delito, em cumprimento de sentença judicial por crime inafiançável ou em razão de desrespeito a salvo-conduto.
- **Eleitores que não votaram** no 1º turno e não justificaram a falta no dia da eleição devem apresentar justificativa até 5 de dezembro de 2024, em qualquer cartório eleitoral, pelo e-Título ou pelos portais do TSE e dos TREs na internet.
- **A ausência ao 2º turno** deve ser justificada até 7 de janeiro de 2025.
- **Na propaganda eleitoral**, o TSE incluiu novidades que envolvem o uso da Inteligência Artificial. São elas: proibição das *deepfakes*; obrigação de aviso sobre o uso de IA na propaganda eleitoral; restrição do emprego de robôs para intermediar contato com o eleitor (a campanha não pode simular diálogo com candidato ou qualquer outra pessoa); e responsabilização das *big techs* que não retirarem do ar, imediatamente, conteúdos com desinformação, discurso de ódio, ideologia nazista e fascista, além dos antidemocráticos, racistas e homofóbicos.
- **É proibida a utilização**, na propaganda eleitoral, “de conteúdo fabricado ou manipulado para difundir fatos notoriamente inverídicos ou descontextualizados com potencial para causar danos ao equilíbrio do pleito ou à integridade do processo eleitoral”, sob pena de caracterizar abuso de utilização dos meios de comunicação, acarretando cassação do registro ou do mandato, bem como apuração das responsabilidades.
- **É possível a responsabilização solidária** dos provedores, de forma civil e administrativa, caso não retirem do ar, imediatamente, determinados conteúdos e contas, durante o período eleitoral.





# Dados nacionais e locais

Foram considerados em todo o país os dados numéricos a seguir para a realização das Eleições 2024, em especial para a elaboração dos planos de segurança e alocação dos colaboradores da Justiça Eleitoral.

## Dados nacionais

Municípios do país:	5.569
Eleitores aptos a votar:	155.912.680
Eleitores com biometria:	129.198.488
Eleitores sem biometria:	26.714.192
Zonas eleitorais:	2.619
Locais de votação:	94.366
Seções Eleitorais:	500.341 (22.314 agreg.)
Seções com acessibilidade:	<b>178.709</b>
Eleitores com deficiência:	1.451.846

## Deficiências

• Locomoção:	471.856
• Visual:	224.805
• Auditiva:	132.497
• Dificuldades para votar:	60.786
• Outras:	717.511
Mesários:	<b>1.912.515</b> (51% voluntários)

Os dados para o Rio Grande do Norte são os que vão apresentados a seguir, nas próximas páginas.

## Dados do Rio Grande do Norte

Municípios do RN:	167
Eleitores aptos a votar no RN:	2.649.282
Eleitores com biometria:	2.488.600
Eleitores sem biometria:	160.682
Eleitores idosos aptos:	543.967
Eleitores com nome social:	844
Zonas eleitorais:	60
Locais de votação:	1.537
Seções eleitorais:	8.114 (321 agreg.)
• Seções eleitorais agregadas:	321
Mesários e pessoal de apoio:	39.372
• Mesários MRV:	31.168
• Mesários MRJ:	42
• Administrador de prédio:	2.533
• Extra (Ponto de Apoio):	410
• Auxiliar de serv. eleitorais:	4.596
• Coord. de Acessibilidade:	615
Mesas Receptoras de Votos (MRVs):	7.792
Mesas de Justificativa (MRJ):	21
Pontos de Apoio:	205
Seções com acessibilidade:	1.275
Eleitores com deficiência:	35.405

## Deficiências

• Locomoção:	9.822
• Visual:	6.808
• Auditiva:	4.817
• Dificuldades para votar:	3.030
• Outras:	15.018

## Modelos de Urnas Eletrônicas utilizados

Urnas modelo 2013:	216
Urnas modelo 2015:	1.254
Urnas modelo 2020:	4.032
Urnas modelo 2022:	2.918
<b>Total de UEs:</b>	<b>8.420</b>



## Dados do Município de Parnamirim

• Eleitores aptos a votar:	142.264
• Eleitores com biometria:	130.317
• Eleitores sem biometria:	11.947
• Eleitores idosos aptos:	25.892
• Eleitores com nome social:	61
• Eleitorado feminino:	76.860 (54%)
• Eleitorado masculino:	65.404 (46%)
• Zonas eleitorais:	1
• Locais de votação:	57
• Seções Eleitorais:	417 (13 agregadas)
• Seções com acessibilidade:	74
• Eleitores com deficiência:	1.544
Deficiências	
Locomoção:	440
Visual:	313
Auditiva:	214
Dificuldades para votar:	57
Outras:	734
Mesários:	1.615 (72% voluntários)

## O que dizem as estatísticas eleitorais do RN

Em todo o Rio Grande do Norte, estarão aptos a ir às urnas este ano **2.649.282** eleitores, **142.264** deles em **Parnamirim**, que conta atualmente com um eleitorado feminino de **54%**.

O pleito no RN ocorrerá em **1.537** locais de votação, onde estarão instaladas **8.113** seções eleitorais, com disponibilidade de **8.420** urnas eletrônicas.

Atuarão no pleito no RN **39.372** colaboradores eleitorais, entre mesários e pessoal de apoio logístico.

Do total das **417** seções eleitorais (**13** agregadas) que funcionarão em **Parnamirim**, em **57** locais de votação, **74** são dotadas de acessibilidade para pessoas deficientes.

O pleito em **Parnamirim** contará com **1.615** mesários, **1.149** deles são voluntários.

## Registros de candidaturas no RN

Foram formalizados **392** pedidos de registros de candidaturas a prefeito, **393** a vice-prefeito e **6.900** a vereador nos 167 municípios do Rio Grande do Norte.

Em **Parnamirim**, **5** concorrentes formalizaram pedido de registro para a disputa ao cargo de prefeito, **5** ao de vice-prefeito e **283** ao de vereador, totalizando **293** candidatos. As atualizações podem ser conferidas na plataforma **DivulgaCand Contas**, da Justiça Eleitoral.

O ano de 2024 registrou recuo no número de candidaturas às eleições municipais em Parnamirim, em relação ao ano de 2020, como se pode verificar no gráfico a seguir (de 351 candidatos para 293).

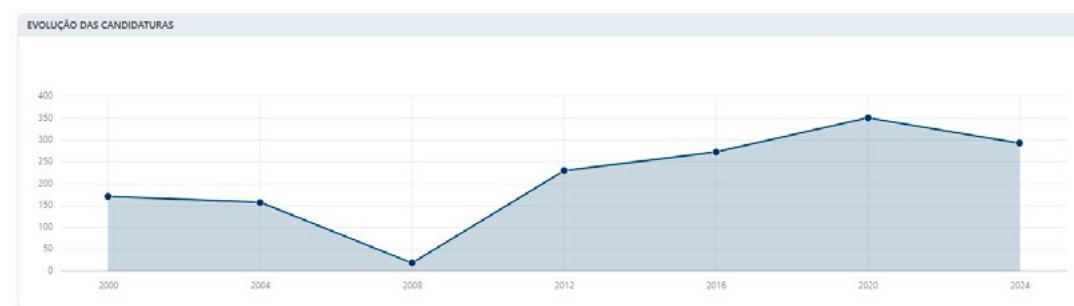

Evolução do eleitorado do RN – 2008 a 2024

Ano	Eleitorado
2024	2.649.282
2022	2.554.727
2020	2.447.178
2018	2.373.619
2016	2.401.871
2014	2.327.451
2012	2.355.539
2010	2.246.691
2008	2.172.629

Gráfico da evolução do eleitorado





Evolução do eleitorado do RN por município (2018-2024)

Município	2018	2020	2022	2024
ACARI	8.869	9.089	9.227	9.437
AFONSO BEZERRA	9.266	9.480	9.862	10.625
ÁGUA NOVA	2.549	2.753	2.791	3.019
ALEXANDRIA	10.769	10.938	11.333	11.899
ALMINO AFONSO	4.874	5.069	5.191	5.332
ALTO DO RODRIGUES	10.629	10.806	11.362	11.979
ANGICOS	9.034	9.462	9.863	10.150
ANTÔNIO MARTINS	5.325	5.457	5.669	5.911
APODI	26.860	27.807	28.981	29.818
AREIA BRANCA	20.381	20.974	21.339	22.214
AREZ	10.287	10.595	10.926	11.470
ASSU	41.778	42.162	43.450	45.432
BAÍA FORMOSA	6.670	6.968	7.130	7.589
BARAÚNA	19.246	19.741	20.566	21.828
BARCELONA	4.400	4.627	4.639	4.828
BENTO FERNANDES	4.409	4.615	4.807	4.962
BOA SAÚDE	6.916	7.304	7.499	8.030
BODÓ	2.953	3.394	3.597	3.824
BOM JESUS	7.700	8.306	8.695	9.161
BREJINHO	9.481	9.734	10.066	10.164
CAIÇARA DO NORTE	4.672	4.962	5.185	5.536
CAIÇARA DO RIO DO VENTO	3.331	3.531	3.659	4.210
CAICÓ	42.666	43.335	44.722	45.213
CAMPO GRANDE	8.003	8.265	8.546	8.827
CAMPO REDONDO	7.424	7.790	8.250	8.674
CANGUARETAMA	22.819	23.128	24.006	24.767
CARAÚBAS	18.219	18.378	19.004	19.177
CARNAÚBA DOS DANTAS	5.677	5.815	5.990	6.324
CARNAUBAIS	8.432	8.583	8.721	8.877
CEARÁ-MIRIM	51.521	53.136	56.407	59.306
CERRO CORÁ	8.433	8.783	9.170	9.670
CORONEL EZEQUIEL	4.457	4.644	4.755	4.873
CORONEL JOÃO PESSOA	3.758	3.892	4.023	4.197
CRUZETA	6.583	6.785	6.805	7.061
CURRAIS NOVOS	29.992	30.600	31.733	32.518
DOUTOR SEVERIANO	5.272	5.611	5.893	6.185
ENCANTO	4.361	4.509	4.734	5.177
EQUADOR	4.451	4.511	4.648	4.837
ESPÍRITO SANTO	6.885	7.184	7.546	8.024
EXTREMOZ	20.579	24.189	28.032	35.732

Município	2018	2020	2022	2024
				
FELIPE GUERRA	6.302	6.470	6.687	7.067
FERNANDO PEDROZA	2.809	3.075	3.133	3.417
FLORÂNIA	7.533	7.790	8.098	8.520
FRANCISCO DANTAS	2.634	2.744	2.791	2.906
FRUTUOSO GOMES	3.907	3.944	4.103	4.252
GALINHOS	2.346	2.521	2.562	2.880
GOIANINHA	19.126	20.172	21.049	21.771
GOVERNADOR DIX-SEPT ROSADO	11.331	11.638	11.909	12.228
GROSSOS	7.950	8.565	8.757	9.539
GUAMARÉ	13.768	14.474	15.283	16.065
IELMO MARINHO	10.172	10.689	10.951	11.370
IPANGUAÇU	11.881	12.291	12.590	13.035
IPUEIRA	1.780	1.976	2.003	2.264
ITAJÁ	6.281	6.476	6.589	7.351
ITAÚ	4.463	4.778	4.953	5.186
JAÇANÃ	5.468	5.694		6.323
JANDAÍRA	5.171	5.348	5.615	6.390
JANDUÍ	4.118	4.278	4.350	4.493
JAPI	5.106	5.366	5.522	5.770
JARDIM DE ANGICOS	2.506	2.654	2.839	3.148
JARDIM DE PIRANHAS	10.283	10.300	10.501	11.079
JARDIM DO SERIDÓ	9.683	9.774	10.001	10.441
JOÃO CÂMARA	22.992	23.959	25.369	26.816
JOÃO DIAS	2.666	3.078	3.175	3.302
JOSÉ DA PENHA	4.796	5.081	5.215	5.337
JUCURUTU	13.997	14.572	15.059	15.320
JUNDIÁ	3.729	4.216	4.225	4.876
LAGOA D'ANTA	4.819	5.310	5.682	6.328
LAGOA DE PEDRAS	6.505	7.036	7.354	7.533
LAGOA DE VELHOS	3.184	3.200	3.200	3.366
LAGOA NOVA	11.421	11.814	12.222	12.923
LAGOA SALGADA	8.586	9.118	9.335	9.774
LAJES	8.216	8.440	8.827	9.405
LAJES PINTADAS	4.621	4.884	5.073	5.268
LUCRÉCIA	3.247	3.277	3.378	3.477
LUÍS GOMES	6.873	7.182	7.440	7.603
MACAÍBA	49.751	50.091	52.343	54.091
MACAU	22.025	22.152	22.419	22.919
MAJOR SALES	2.801	2.929	3.084	3.260
MARCELINO VIEIRA	6.169	6.558	6.738	6.987

Município	2018	2020	2022	2024
				
MARTINS	6.371	6.564	6.929	7.453
MAXARANGUAPE	8.019	8.750	9.281	10.650
MESSIAS TARGINO	4.009	4.212	4.429	4.713
MONTANHAS	8.145	8.584	9.108	9.717
MONTE ALEGRE	16.226	16.359	17.077	17.212
MONTE DAS GAMELEIRAS	2.407	2.675	2.740	3.052
MOSSORÓ	174.212	175.932	183.285	184.656
NATAL	556.983	560.929	583.079	575.629
NÍSIA FLORESTA	19.974	20.121	21.183	23.151
NOVA CRUZ	24.244	25.345	26.548	27.618
OLHO D'ÁGUA DO BORGES	4.011	4.332	4.368	4.800
OURO BRANCO	3.923	4.127	4.228	4.523
PARANÁ	3.249	4.069	4.106	4.234
PARAÚ	4.121	4.224	4.325	4.376
PARAZINHO	4.546	4.834	5.067	5.479
PARELHAS	16.411	16.516	16.903	17.323
PARNAMIRIM	119.164	125.346	136.655	142.264
PASSA E FICA	8.625	8.804	9.275	9.985
PASSAGEM	2.979	3.332	3.491	4.666
PATU	8.746	9.074	9.404	9.997
PAU DOS FERROS	19.445	19.346	20.326	21.115
PEDRA GRANDE	3.637	3.872	4.027	4.386
PEDRA PRETA	2.712	3.186	3.218	3.381
PEDRO AVELINO	6.926	6.726	6.634	6.692
PEDRO VELHO	10.452	11.103	11.605	12.097
PENDÊNCIAS	10.271	10.351	10.729	10.920
PILÕES	3.446	3.593	3.570	3.676
POÇO BRANCO	9.950	10.467	11.025	11.629
PORTALEGRE	5.704	5.943	6.379	7.008
PORTO DO MANGUE	4.483	4.775	4.844	5.267
PUREZA	7.228	7.635	7.874	8.438
RAFAEL FERNANDES	4.312	4.665	4.813	5.019
RAFAEL GODEIRO	3.682	3.827	3.786	3.746
RIACHO DA CRUZ	2.638	2.726	2.788	2.794
RIACHO DE SANTANA	3.397	3.605	3.750	3.905
RIACHUELO	5.515	5.987	6.221	7.004
RIO DO FOGO	8.546	9.368	9.816	10.987
RODOLFO FERNANDES	3.768	4.038	4.171	4.702
RUY BARBOSA	3.733	3.886	3.956	4.200
SANTÁ CRUZ	23.800	24.536	26.025	26.887

Município	2018	2020	2022	2024
				
SANTA MARIA	4.145	4.373	4.507	5.344
SANTANA DO MATOS	10.913	10.961	11.222	11.197
SANTANA DO SERIDÓ	2.422	2.492	2.574	2.676
SANTO ANTÔNIO	16.304	16.917	17.839	18.919
SÃO BENTO DO NORTE	3.228	3.521	3.715	4.312
SÃO BENTO DO TRAIRÍ	3.814	4.073	4.224	4.575
SÃO FERNANDO	3.294	3.365	3.485	3.649
SÃO FRANCISCO DO OESTE	3.797	3.911	4.016	4.112
SÃO GONÇALO DO AMARANTE	64.996	69.027	72.923	76.496
SÃO JOÃO DO SABUGI	4.767	4.969	5.177	5.425
SÃO JOSÉ DE MIPIBU	30.035	30.873	32.622	35.565
SÃO JOSÉ DO CAMPESTRE	9.665	9.905	10.214	10.586
SÃO JOSÉ DO SERIDÓ	3.943	4.216	4.347	4.500
SÃO MIGUEL	16.664	17.003	17.958	19.041
SÃO MIGUEL DO GOSTOSO	7.500	8.222	8.743	9.540
SÃO PAULO DO POTENGI	12.438	13.095	13.765	14.551
SÃO PEDRO	5.695	5.997	6.031	6.578
SÃO RAFAEL	6.699	7.019	7.262	7.545
SÃO TOMÉ	9.251	9.372	9.644	9.677
SÃO VICENTE	4.820	5.024	5.117	5.414
SENADOR ELÓI DE SOUZA	4.903	5.254	5.482	5.821
SENADOR GEORGINO AVELINO	3.447	3.695	3.818	3.887
SERRA CAIADA	7.189	7.777	8.349	8.965
SERRA DE SÃO BENTO	4.842	5.287	5.558	6.128
SERRA DO MEL	9.648	10.442	11.211	13.040
SERRA NEGRA DO NORTE	5.973	6.251	6.271	6.357
SERRINHA	6.167	6.457	6.636	7.062
SERRINHA DOS PINTOS	3.716	3.895	4.062	4.228
SEVERIANO MELO	6.264	6.482	6.669	6.901
SÍTIO NOVO	4.408	4.856	4.952	5.238
TABOLEIRO GRANDE	2.440	2.755	2.799	2.834
TAIPU	9.709	9.818	10.159	10.542
TANGARÁ	11.301	11.756	12.160	12.682
TENENTE ANANIAS	7.331	7.362	7.813	8.307
TENENTE LAURENTINO CRUZ	4.629	4.913	5.085	5.411
TIBAU	4.801	5.619	6.623	9.928
TIBAU DO SUL	10.387	11.598	12.528	13.490
TIMBAÚBA DOS BATISTAS	2.412	2.583	2.584	2.772
TOUROS	23.364	24.785	26.028	27.647
TRIUNFO POTIGUAR	3.644	3.885	3.998	4.247

Município	2018	2020	2022	2024
				
UMARIZAL	8.247	8.428	8.620	8.978
UPANEMA	10.525	11.191	11.556	12.276
VÁRZEA	4.273	4.616	4.763	5.640
VENHA-VER	3.375	3.764	3.879	4.047
VERA CRUZ	9.712	10.086	10.440	11.509
VIÇOSA	1.693	1.824	1.874	2.010
VILA FLOR	2.658	2.874	3.102	3.345
TOTAL	2.373.619	2.447.178	2.554.727	2.649.282

## Gráfico Evolução do Eleitorado Parnamirim-RN (2012-2024) 104.468 – > 142.264 eleitores

Nas últimas eleições, houve aumento do eleitorado de **Parnamirim**, que passou de **104.468** eleitores, no ano de 2012, para **142.264**, em 2024. Os anos de 2016 e 2020 registraram, respectivamente, **108.719** e **125.346** eleitores.

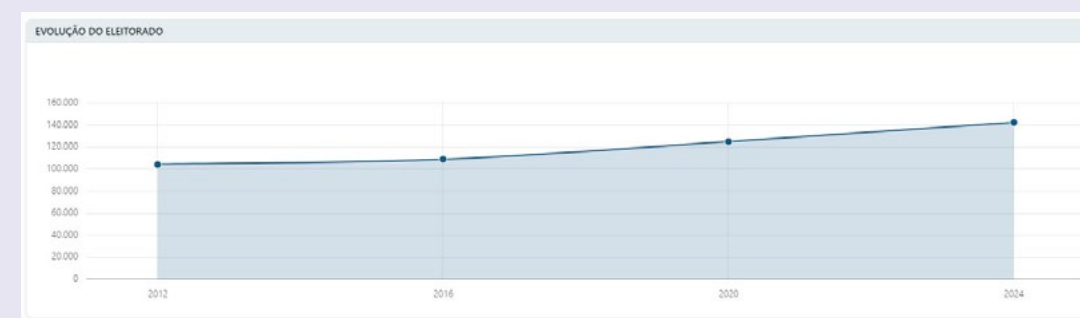

# Eleitorado de 2024 por Zona Eleitoral do RN

| A Zona Eleitoral de Parnamirim vai destacada em amarelo |

ZE	Eleitores
1	105.483
2	118.061
3	126.873
4	104.899
5	69.073
6	59.306
7	47.074
8	33.477
9	48.161
10	29.964
11	47.798
12	47.320
13	36.287
14	37.187
15	26.094
16	37.232
17	23.688
18	35.389
19	22.071
20	58.935
21	19.345
22	27.322
23	21.385
24	24.836
25	45.213
26	25.125
27	22.865

29	45.432
30	38.984
31	17.567
32	37.020
33	98.935
34	85.721
35	29.818
36	19.177
37	23.788
38	17.592
39	21.507
40	28.133
41	27.184
42	20.434
43	33.470
44	44.683
45	23.856
46	30.350
47	31.776
49	34.432
50	142.264
51	76.496
52	22.593
53	34.915
54	24.762
58	34.868
62	22.981
63	14.646
64	57.369
65	24.107
67	38.508
68	25.138
69	120.313

## Eleitorado de Parnamirim-RN

### Gênero

O eleitorado de Parnamirim por gênero registra **76.860** eleitores do sexo feminino e **65.404** do sexo masculino, de acordo com dados atualizados em setembro de 2024.

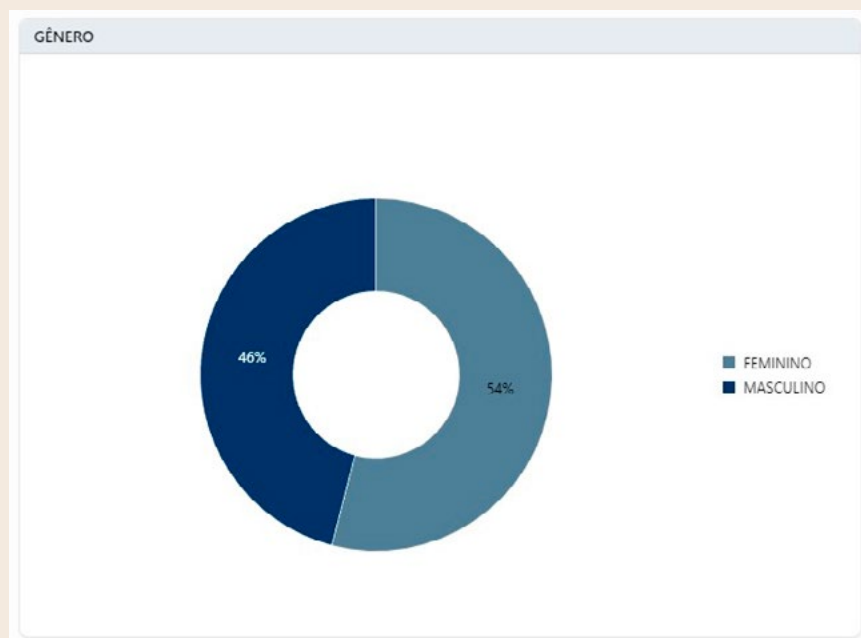

### Faixa etária

A faixa etária de 35 a 39 anos registra o maior número de eleitores de Parnamirim, com **15.504** inscritos. O menor grupo é o de pessoas com 100 anos ou mais (17), seguido dos que têm entre 95 e 99 anos de idade, com 58 cadastrados.

Além disso, as estatísticas estão configuradas quanto a esse tópico como a seguir apresentado.

### Perfil dos eleitores

• Com 100 anos ou mais:	17
• De 90 a 94 anos	219
• De 80 a 84 anos	1.350
• De 70 a 74 anos:	4.521
• De 60 a 64 anos:	9.350
• De 50 a 54 anos:	12.061
• De 40 a 44 anos:	15.135
• De 30 a 34 anos:	14.457
• De 21 a 24 anos:	11.571
• De 19 anos:	2.332
• De 18 anos:	1.956
• De 17 anos:	760
• De 16 anos:	440

### FAIXA ETÁRIA

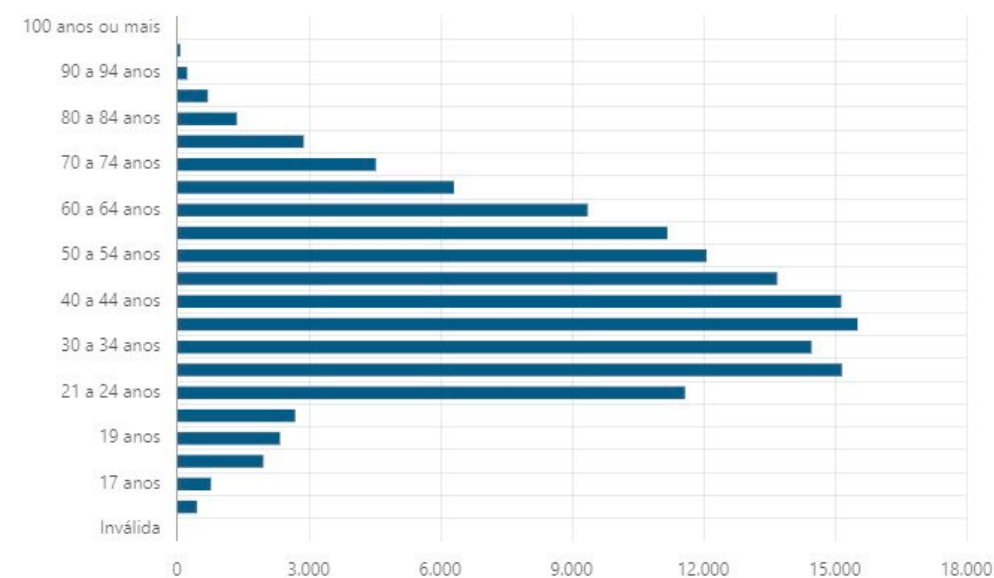



## Grau de instrução

Do ponto de vista do grau de instrução, temos em Parnamirim o maior número de eleitores com ensino médio completo (45.342). São ainda 20.643 com ensino superior completo e 3.175 analfabetos declarados. Veja-se o gráfico a seguir.

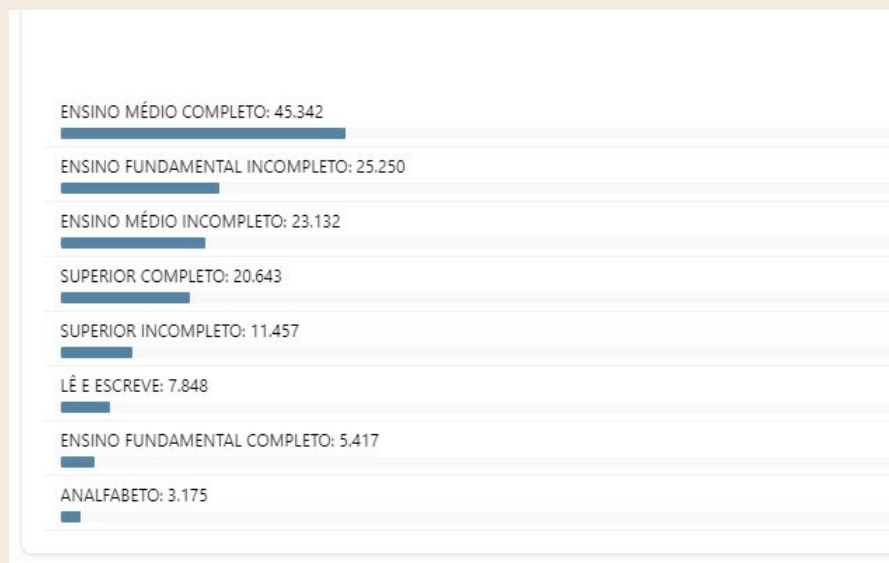

## Estado civil

São solteiros os eleitores em maior número em Parnamirim: 82.617, seguidos de 48.912 casados. Separados judicialmente são 968 e viúvos, 3.208.

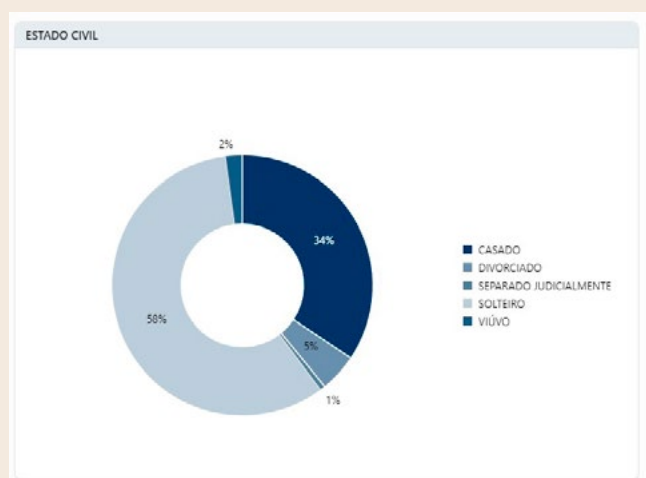

## Cor/Raça

A esmagadora maioria dos eleitores (88,57%) não informaram para o cadastro eleitoral sua cor ou raça. Os que se declararam pardos foram 8.482, seguidos de 6.167 brancos. Declararam-se pretos 1.517 e há o cadastro de 10 indígenas.

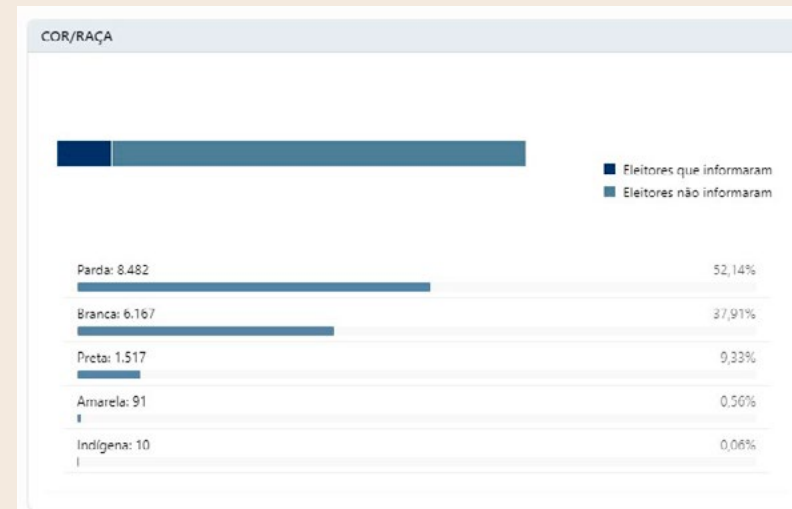

## Identidade de gênero

Do mesmo modo, a identidade de gênero é outro dado em grande percentual não informado (88,57%). Declararam-se cisgêneros 15.276 eleitores e 55, transgêneros.

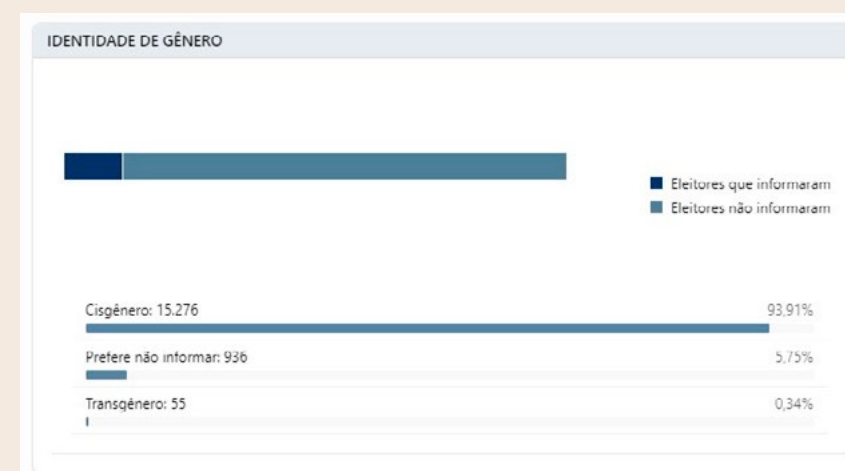



Filiados a partidos políticos em Parnamirim-RN

Partido	Eleitores
AVANTE	268
AGIR	120
CIDADANIA	373
DC	188
MDB	668
MOBILIZA	187
NOVO	32
PCB	37
PCDOB	294
PCO	4
PDT	481
PL	577
PMB	263
PODE	876
PP	1.091
PRD	826
PRTB	143
PSB	435
PSC	-
PSD	564
PSDB	800
PSOL	301
PSTU	18
PT	601
PV	371
REDE	16
REPUBLICANOS	472
SOLIDARIEDADE	244
UNIÃO	733
UP	16
Total	10.999

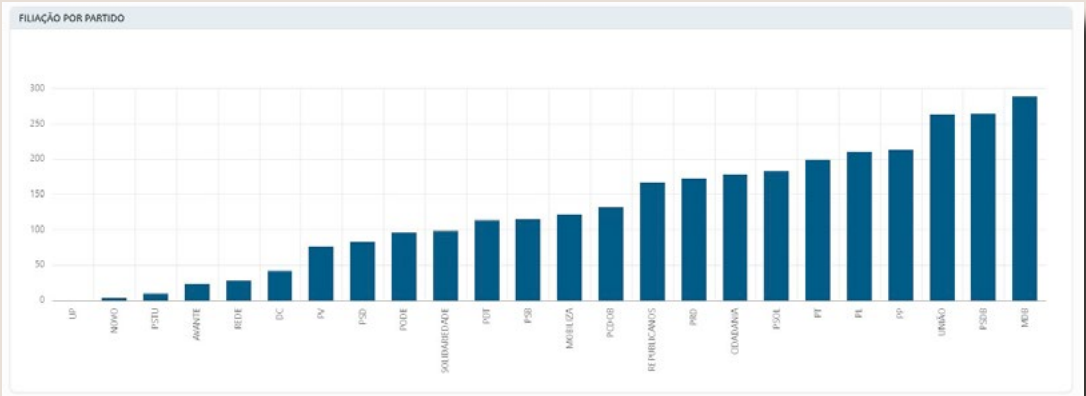

## Processo eleitoral

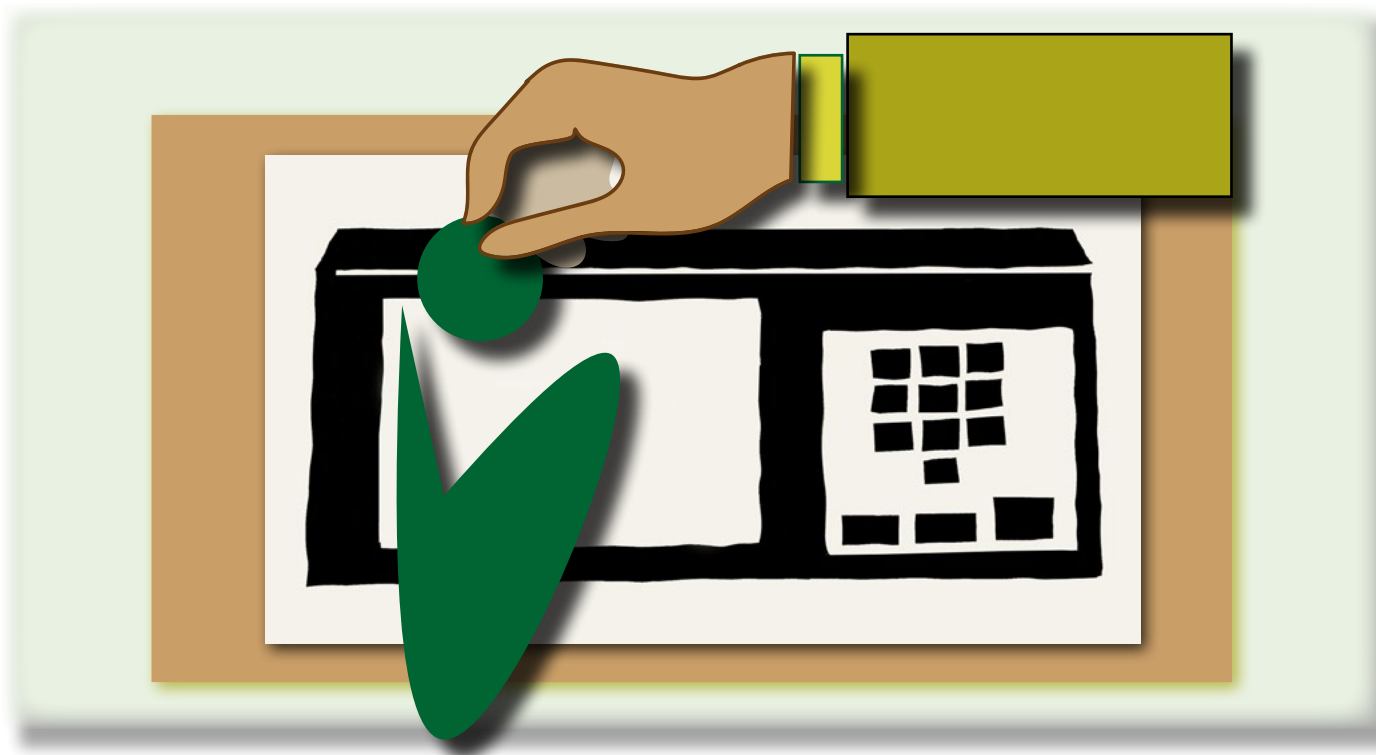

**Embora a votação**, a totalização e a divulgação dos resultados sejam as fases mais conhecidas do processo eleitoral, este possui outras etapas igualmente importantes, que começam muito antes do dia da eleição.

O processo eleitoral tem início com o fechamento do Cadastro Eleitoral, um banco de dados que reúne a inscrição de todos os eleitores do país. Se a inscrição do eleitor **não** estiver cancelada ou suspensa, ele estará apto a votar.

A Lei das Eleições (Lei nº 9.504/1997) determina que nenhum requerimento de inscrição eleitoral ou de transferência de domicílio seja recebido nos 150 dias anteriores à data da votação, daí que o cadastramento só pode ser feito até 151 dias antes do pleito.

Toda a fiscalização dos dados cadastrais é realizada pela Corregedoria-Geral da Justiça Eleitoral, em âmbito nacional, e pelas corregedorias regionais eleitorais, nas respectivas circunscrições.

Nos anos de eleição, a Justiça Eleitoral analisa também os pedidos de registro de candidatura. Isso ocorre quando os partidos políticos que possuem estatutos registrados no TSE, as coligações ou as federações, enviam o pedido de registro de seus candidatos aos cargos em disputa. Nas Eleições Municipais de 2024, esses cargos são os de prefeito, vice-prefeito e vereador.

## **Cadastro de eleitores**

Pela Constituição Federal, o alistamento eleitoral é facultativo aos jovens de 16 e 17 anos. Contudo, desde o ano de 2022, norma do Tribunal Superior Eleitoral passou a permitir que jovens de 15 anos obtenham o título de eleitor, embora só possam efetivamente votar ao completar 16 anos de idade.

O título eleitoral serve para provar que o cidadão está inscrito em determinada zona eleitoral, mas o cidadão só estará apto a votar em eleições gerais e municipais, plebiscitos, referendos, bem como subscrever projetos de lei de iniciativa popular, se sua inscrição estiver regular.

Brasileiros que moram no Exterior também devem cumprir suas obrigações eleitorais. Também neste caso, o alistamento deve ser feito até 151 dias antes do dia da eleição.

Para se alistar, o cidadão deve ir ao cartório eleitoral e apresentar um documento oficial de identificação com foto – carteira de identidade, carteira de trabalho, certificado de quitação do serviço militar (sexo masculino), carteira de ordem profissional (OAB, CRM, Crea etc.) – e um comprovante de residência (conta de água, luz, telefone etc.). (Além do alistamento, outros serviços também podem ser feitos de forma remota, pelo site do TRE-RN, por meio do **Autoatendimento Eleitoral**, sem que o eleitor precise comparecer presencialmente ao cartório.)

As informações contidas nesses documentos irão integrar o cadastro eleitoral, onde ficam armazenados os dados pessoais e está consignada a situação do eleitor, além de informações sobre seu comparecimento (ou não) às urnas em cada pleito, justificativas de ausência às urnas e trabalhos como mesário.

Também há informações sobre débitos com a Justiça Eleitoral e, se for o caso, filiação a partido político.

Alguns dados do cadastro eleitoral são sigilosos (filiação, endereço, telefone, data de nascimento e dados biométricos, entre outros) e devem ser atualizados sempre que houver mudança na situação do eleitor, como nos casos em que é necessário alterar dados pessoais, fazer recadastramento biométrico ou solicitar transferência.

## **Justificativa eleitoral**

O eleitor que deixar de votar nas Eleições Municipais de 2024 deve justificar a ausência à Justiça Eleitoral. Esse procedimento poderá ser feito no dia da eleição ou após a votação. Deve-se enfatizar, porém, que o 1º turno do pleito deste ano acontece no dia 6 de outubro e a participação de todo eleitor apto a votar é fundamental para ajudar a definir os rumos do município para os próximos quatro anos.

### **Se não votar...**

Quem estiver fora do domicílio eleitoral na data do pleito poderá, no mesmo dia e horário da votação, justificar a ausência:

- pelo aplicativo e-Título;
- nos locais de votação, perante as mesas receptoras de votos; e
- nas mesas receptoras de justificativa instaladas exclusivamente para essa finalidade nos locais divulgados pelos cartórios eleitorais.

## **Justificativa pós-eleição**

O eleitor que não votar e não justificar a falta no dia da eleição poderá fazê-lo via requerimento a ser apresentado em qualquer zona eleitoral, pelo aplicativo e-Título – ou pelo serviço disponível no site do Tribunal Superior Eleitoral (TSE) e dos TREs, nas seguintes datas:

- até 5 de dezembro de 2024, para ausência no 1º turno (6.10.2024); e
- até 7 de janeiro de 2025, para ausência no 2º turno (27.10.2024, onde houver).

Os procedimentos para justificativa estão definidos em resolução do TSE que dispõe sobre os atos gerais do processo eleitoral para as Eleições 2024. A necessidade de justificativa não se aplica às pessoas para as quais o voto é facultativo (não obrigatório).

## **Como justificar a ausência pelo e-Título**

O aplicativo e-Título pode ser baixado gratuitamente nas plataformas Google Play (Android) ou App Store (iOS) e está disponível somente para os títulos em situação regular ou suspensa.

Na página inicial do app, o usuário deve acessar o item “Mais opções” e, em seguida, selecionar “Justificativa de ausência” para fazer o pedido on-line. Pelo aplicativo também é possível consultar endereços para justificar a ausência presencialmente, em “Justificativa presencial”.

## **Registro de candidatura**

Para participar das eleições, o partido político deve ter seu estatuto registrado no Tribunal Superior Eleitoral (TSE) até seis meses antes das eleições e possuir órgão de direção constituído e anotado no TRE até a data da convenção para a escolha de candidatos. Caso se trate de Federação, deve a agremiação obter registro no TSE nesse mesmo período.

As Federações, ainda que sem órgão municipal, precisam ter pelo menos um partido vigente no município, anotado no TRE até a data da convenção.

É importante saber que o órgão partidário que se encontrar suspenso por contas anuais não prestadas até a data da convenção estará impedido de participar das eleições, mesmo que integre federação.

O partido político pode usar gratuitamente prédio público para realizar a convenção, desde que comunique por escrito ao responsável pelo local, com antecedência mínima de uma semana do dia fixado para o evento, responsabilizando-se por danos eventualmente causados ao ambiente.

A ata da convenção e a lista de presença deverão ser registradas em livro próprio do partido, aberto e rubricado pela Justiça Eleitoral, podendo ser utilizado livro já existente, desde que preenchidos os requisitos legais.

O livro físico pode ser substituído pelo registro das informações realizado diretamente no Módulo Externo do Sistema de Candidaturas

(CANDex), conforme disposto no art. 6º, § 3º-A, da Resolução-TSE nº 23.609/2019.

O registro de candidatos ao cargo de prefeito e vice-prefeito deverá ser realizado em chapa única e indivisível, mesmo que seja fruto da indicação de coligação partidária. Vale ressaltar que, no último dia para a formalização dos pedidos, em 15 de agosto, o cartório eleitoral deverá assegurar o atendimento presencial até às 19 horas.

## **Subscrição**

Caso o pedido de registro seja feito por um único partido, o responsável pelo ato será o presidente do órgão de direção nacional, estadual ou municipal ou ainda o delegado registrado no Sistema de Gerenciamento de Informações Partidárias (SGIP). Nas coligações, a atribuição fica por conta: dos presidentes de partidos ou federações coligadas; dos delegados indicados; da maioria de integrantes dos órgãos executivos de direção; ou ainda do representante da coligação. As mesmas regras das coligações são válidas para as federações.

## **Formulários**

Os pedidos de registro de candidatura serão compostos pelo Demonstrativo de Regularidade de Atos Partidários (DRAP) e pelo Requerimento de Registro de Candidatura (RRC). Para cada cargo desejado, o DRAP deverá ser preenchido com o respectivo cargo, o nome e a sigla do partido, as datas das convenções, a lista dos nomes e o número dos candidatos, além do telefone móvel e fixo para comunicações e notificações da Justiça Eleitoral, bem como endereço eletrônico da página na internet e redes sociais do partido, coligação ou federação.

Já o RRC deverá apresentar informações como: inscrição eleitoral; nome civil ou social; data e local de nascimento; gênero; estado civil; ocupação; grau de instrução; número da carteira de identidade; telefone (fixo e móvel); endereço; partido político; cargo pleiteado; número da candidatura; nome para constar da urna eletrônica; declaração de ciência do candidato de que deverá prestar contas à Justiça Eleitoral; e autorização do candidato ao partido, à federação ou à coligação para concorrer, entre outros documentos.

## Números

Cada partido, federação ou coligação poderá solicitar o registro de um candidato ao cargo de prefeito e respectivo vice. Já para as câmaras municipais, o número de candidatos registrados será de até 100% do número de lugares a preencher, acrescido de mais um. Dentro do número resultante, o partido ou a federação deverá preencher o mínimo de 30% e o máximo de 70% para candidaturas de cada gênero. A chamada cota de gênero está prevista na Lei das Eleições.

## Consulta

A divulgação das candidaturas registradas será feita pela Justiça Eleitoral na página do **DivulgaCandContas**. O portal apresenta informações detalhadas sobre os candidatos que pediram registro à Justiça Eleitoral, bem como sobre as suas contas eleitorais e as dos partidos políticos. Hoje, a página exibe resultados desde as Eleições 2004 até o pleito mais recente, em 2022.

## Prestação de contas eleitorais

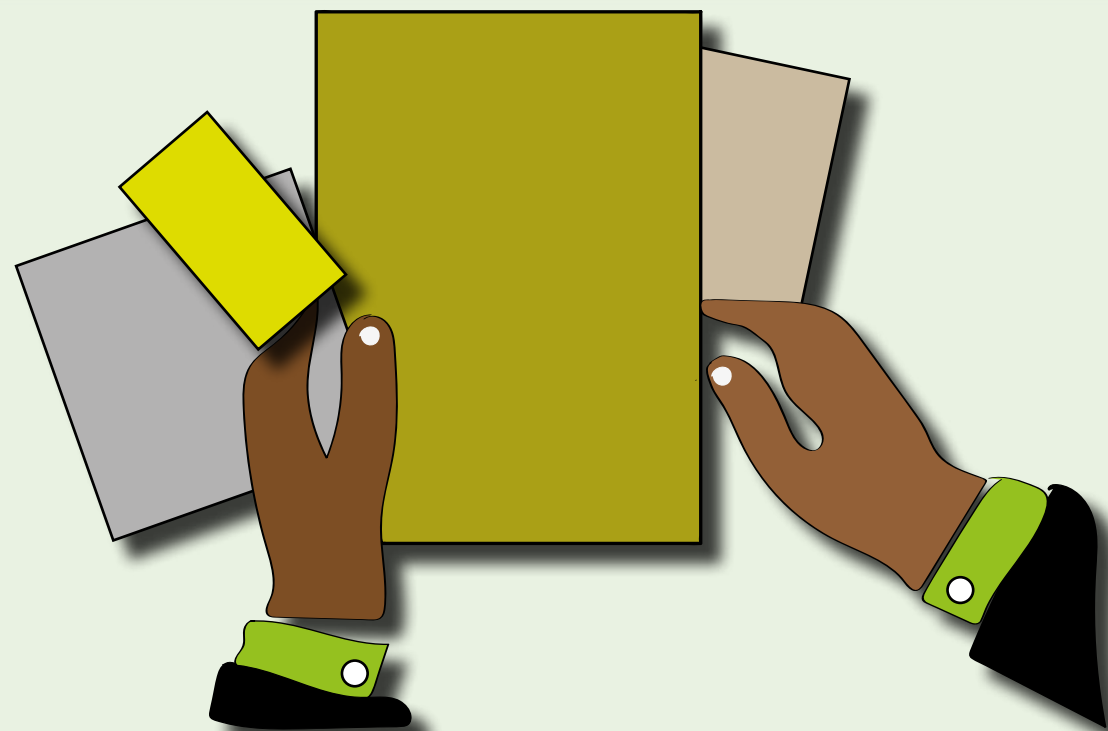

**A prestação de contas** é um dever de todos os candidatos, em conjunto com seus vices e suplentes, quando se tratar de candidaturas a cargos majoritários, bem como dos diretórios partidários nacionais, estaduais e municipais. Essa é uma medida que garante a transparência e a legitimidade da atuação partidária no processo eleitoral.

O candidato que renunciar à candidatura, dela desistir, for substituído, ou tiver seu pedido de registro indeferido pela Justiça Eleitoral (JE) deverá prestar contas correspondentes ao período em que participou do processo eleitoral, mesmo que não tenha realizado campanha. Se houver dissidência partidária, os dissidentes também deverão prestar contas.

## Elaboração e prazos para envio

Para elaborar as prestações de contas, a Justiça Eleitoral disponibiliza o Sistema de Prestação de Contas Eleitorais (SPCE). É importante

ressaltar que a ausência de prestação de contas parciais pode repercutir na regularidade das contas finais, bem como a apresentação de contas cuja movimentação não corresponda à realidade.

As prestações de contas parciais são apresentadas no prazo de 9 a 13 de setembro, conforme fixado pela Resolução-TSE nº 23.607/2019, do Tribunal Superior Eleitoral.

Já a prestação de contas final deve ser feita até o trigésimo dia posterior às eleições, para todos os candidatos que não concorrerem ao segundo turno e para os partidos políticos.

Havendo segundo turno, para os candidatos e partidos que o disputarem, as contas referentes aos dois turnos deverão ser prestadas até o vigésimo dia posterior a sua realização.

Após o prazo para a prestação de contas final, quem não o tiver feito será notificado, em até três dias, para prestá-la em até três dias, sob pena de ter as contas julgadas como não prestadas. Os candidatos, enquanto permanecerem omissos, mesmo após eleitos não poderão ser diplomados. Além disso, não poderão obter certidão de quitação eleitoral. Já os partidos políticos ficam inaptos a receber repasses de recursos do Fundo Partidário e do Fundo Especial de Financiamento de Campanhas.

Após a apresentação das contas finais, a JE disponibilizará os respectivos dados em seu portal na Internet e determinará a imediata publicação em edital. Após a publicação, qualquer partido político, candidato, coligação – ou o Ministério Público – pode impugnar as contas prestadas, no prazo de três dias.

## Encaminhamento

Para encaminhar a prestação de contas à Justiça Eleitoral, basta baixar o programa do SPCE, registrar os dados e enviá-la, via Internet, pelo mesmo sistema, que emite o denominado "Extrato da Prestação de Contas". Após a emissão desse documento, as contas parciais são consideradas recebidas e o respectivo processo judicial eletrônico é autuado automaticamente, mediante a integração dos sistemas SPCE e PJe.

Para a prestação de contas final, além do envio das informações pelo SPCE, faz-se necessária a transmissão da mídia gerada pelo

mesmo sistema (arquivo eletrônico contendo a documentação listada nos termos do art. 53, II, da Resolução-TSE nº 23.607/2019).

A partir das Eleições 2024, o TSE disponibilizou em seu site o sistema SIEME, por meio do qual o citado arquivo eletrônico pode ser transmitido à JE sem a necessidade do comparecimento às unidades da Justiça Eleitoral.

Excepcionalmente, para a hipótese de algum problema técnico que impeça a transmissão via sistema SIEME dentro do prazo regulamentar, o candidato ou partido poderá fazer a entrega física da referida mídia gravada em *pen drive*, mediante comparecimento presencial em qualquer cartório eleitoral ou na sede do TRE.

Após esse procedimento, é emitido o recibo de entrega definitivo, momento em que serão consideradas recebidas as prestações de contas finais.

É importante ressaltar que mesmo que não tenha havido movimentação de recursos de campanha, a prestação de contas é obrigatória.

Os candidatos e os profissionais de contabilidade que para eles trabalham devem assinar a prestação de contas conjuntamente, sendo obrigatória a constituição de advogado.

Sempre que houver indícios de irregularidade ou se fizerem necessárias informações complementares, a JE pode determinar que sejam apresentadas justificativas e/ou documentos no prazo de três dias.

## Retificação das contas

A retificação das contas, parciais ou finais, só será permitida nestes casos:

- na hipótese de cumprimento de diligência que implicar a alteração das peças inicialmente apresentadas; e
- voluntariamente, na ocorrência de erro material, detectado antes do pronunciamento técnico que aponte a falha.

Em ambas as hipóteses, é obrigatória a apresentação de justificativas e, quando cabível, de documentos que comprovem a alteração realizada.

Após o início do prazo da entrega da prestação de contas final, não é mais possível fazer alterações relacionadas à prestação de contas parcial.



Após a emissão do parecer técnico conclusivo pela existência de irregularidades e/ou impropriedades sobre as quais não se tenha dado ao prestador de contas a oportunidade de se manifestar, a Justiça Eleitoral o notificará para que se manifeste no prazo de três dias. Isso é aplicável também quando o Ministério Público Eleitoral apresentar parecer pela rejeição das contas em razão de falha não identificada ou não considerada anteriormente pelo órgão técnico.

## Logística das eleições

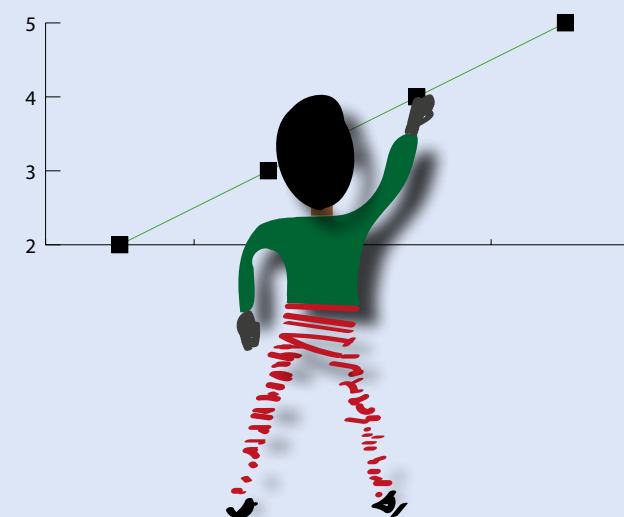

**Para que tudo corra** bem no dia da eleição, há uma fase importante que precede a data do pleito: a logística e preparação desse evento.

A logística eleitoral é uma atividade contínua, de manutenção.

Dentre as atividades dessa fase, destacam-se: fazer testes para verificar as condições de funcionamento das urnas, executar reparos e repor peças, carregar a bateria interna das urnas, armazenar os equipamentos, substituir as urnas que estiverem obsoletas e promover o descarte das que estiverem inutilizadas.

Tudo isso faz parte da logística eleitoral, processo que conta com uma série de ações de preparação que terão efeito no dia da eleição. É nessa etapa que se desenvolve o conjunto dos *softwares* (ecossistema das urnas) utilizados nas votações e são preparadas as UEs com as informações sobre eleitores e candidatos.

A logística de distribuição das urnas eletrônicas nos locais de votação varia de acordo com as peculiaridades de cada TRE e zona eleitoral.

Em todo o país, em locais mais distantes e de difícil acesso, o transporte das UEs pode ser feito até por helicópteros, aviões e barcos, como é o caso de determinados municípios da região amazônica.



Alguns tribunais fazem a entrega das urnas aos presidentes de Mesa, que se encarregam da guarda e montagem das seções eleitorais; outros fazem o transporte das urnas por rotas que seguem o fluxo dos locais em que os equipamentos serão distribuídos.

As seções no Rio Grande do Norte são geralmente montadas um dia antes da data da eleição.

## Votação



**A votação é o momento** do processo eleitoral em que os representantes do povo são eleitos. É a fase mais conhecida pelos cidadãos. Para promover uma votação a salvo de fraudes, a Justiça Eleitoral vale-se de mecanismos de segurança que a consagram mundo afora como referência na realização de pleitos.

Depois de aberta a Seção Eleitoral, o processo de votação tem início exatamente às 8 horas, logo após a emissão da chamada “Zerésima”, um relatório preliminar que assegura que na urna eletrônica estão registrados todos os candidatos do pleito e que nenhum deles tem voto computado ainda, ou seja, a urna tem “zero” voto, daí o nome Zerésima.

O procedimento de votação acontece da seguinte forma: o eleitor chega à seção, identifica-se perante o mesário e se encaminha à urna para registrar o voto. Feito o registro, ele recebe o comprovante de votação e então abre espaço para que o próximo cidadão possa votar.

O término dá-se no fim da tarde, às 17 horas, quando é concluída a ata da mesa receptora de votos pelo presidente da mesa. Nesse documento, são registrados o nome dos membros da mesa e dos fiscais, o número de eleitores que votaram ou justificaram e quaisquer ocorrências observadas, como interrupções no processo de votação e providências adotadas no transcurso do pleito.

Também são emitidas cópias dos boletins de urna. Algumas vão ser afixadas na porta da seção, outras podem ser entregues aos fiscais

de partidos ou coligações presentes, e outras serão encaminhadas à Justiça Eleitoral.

Os boletins enviados à Justiça Eleitoral são criptografados digitalmente e neles constam: a identificação das seções e das zonas eleitorais; o total de eleitores aptos a votar; o total de eleitores que votaram; o total de eleitores que faltaram; a quantidade de eleitores liberados por código após a identificação biométrica (quando esta é exigida); o código de identificação da urna eletrônica; a data e a hora do início da votação; a data e a hora do encerramento da votação; o resumo da correspondência; a votação individual para cada candidato e partido, e para cada legenda partidária, agrupados por cargo; o total de votos em branco e nulos, agrupados por cargo; o total de votos apurados por cargo; e a sequência de caracteres para validação do Boletim de Urna.

### **Totalização dos resultados**

Quando a votação nas seções eleitorais é finalizada, os dados são assinados digitalmente e gravados em uma “mídia de resultados”. O Boletim de Urna (BU), além de assinado, é também criptografado. Depois as mídias de resultado são encaminhadas ao local de transmissão.

No caso das localidades de difícil acesso, como aldeias indígenas e certas comunidades ribeirinhas, a transmissão é feita via satélite para o respectivo tribunal ou zona.

Depois da recepção dos dados, tem início o procedimento de totalização dos votos, que é a soma dos resultados dos BUs. Em seguida, divulga-se o que foi apurado.

O voto nulo e o voto branco não são considerados na soma dos votos válidos.

### **Voto nulo**

É considerado voto nulo quando o eleitor digita na urna eletrônica um número que não corresponde a nenhum candidato ou partido político oficialmente registrado. No caso de uso de cédula de papel, é nulo o voto quando o eleitor faz qualquer marcação que não identifique de maneira clara o nome ou o número do candidato, ou ainda o

número do partido político. São nulos igualmente os votos cujas cédulas contenham elementos gráficos estranhos ao ato de votar.

O voto nulo é apenas registrado para fins estatísticos. Ele não é computado como voto válido (não vai para nenhum candidato, partido político ou coligação).

### **Voto branco**

Voto branco é aquele em que o eleitor não manifesta preferência por qualquer dos candidatos apresentados na urna. Há uma tecla na UE especificamente com essa funcionalidade, na cor branca.

### **Diplomação dos eleitos**

A Diplomação é o ato pelo qual a Justiça Eleitoral atesta que o candidato foi efetivamente eleito pelo povo e está apto a tomar posse no cargo. Nessa ocasião, ocorre a entrega dos diplomas, que são assinados – conforme o tipo de eleição e os cargos em disputa – ou pelo presidente do TSE, ou pelo presidente do TRE, ou pelo presidente da Junta Eleitoral.

Nas eleições municipais, essa competência é das juntas eleitorais.

A entrega dos diplomas ocorre depois de terminado o pleito, apurados os votos e passados os prazos de questionamento e processamento do resultado das eleições.

Segundo o Código Eleitoral (art. 215, parágrafo único), no diploma devem constar o nome do candidato, a indicação da legenda sob a qual concorreu, o cargo para o qual foi eleito e, facultativamente, outros dados a critério do juiz ou do tribunal.

Não devem ser diplomados o candidato do sexo masculino que não apresentar o documento de quitação com o serviço militar obrigatório nem o candidato eleito cujo registro de candidatura tenha sido indeferido, mesmo que ainda esteja *sub judice* (sob apreciação judicial). Além disso, enquanto a Justiça Eleitoral não decidir sobre eventual recurso contra expedição do diploma, o diplomado poderá exercer o mandato em toda a sua plenitude. Esse recurso está previsto no art. 262 do Código Eleitoral e deve ser interposto no prazo de três dias, contados da diplomação.

Excepcionalmente, o juiz pode alterar a data da diplomação, observada a conveniência e a oportunidade.

## **Urna Eletrônica**

Além do trabalho de registro de eleitores e candidatos, a Justiça Eleitoral realiza incessantes avaliações na Urna Eletrônica (UE), que completa 28 anos em 2024.

A urna é um microcomputador resistente, de pequenas dimensões, leve, com autonomia de energia e com variados recursos de segurança. Seu uso é específico para as eleições.

A urna não está conectada em rede e apenas grava o voto do eleitor ou a justificativa de ausência às eleições.

O embaralhamento interno e outros mecanismos de segurança da urna não permitem que se verifique em quais candidatos um eleitor votou, em respeito ao sigilo do voto.

A UE precisa estar em constante aperfeiçoamento, uma vez que os mecanismos de fraude virtual estão a todo tempo sendo atualizados. É por esta razão que o Tribunal Superior Eleitoral, antes das eleições, realiza o Teste Público de Segurança do Sistema Eletrônico de Votação (TPS), ocasião em que os investigadores inscritos apresentam e executam planos de ataque aos componentes externos e internos da Urna Eletrônica, com o objetivo de apresentar sugestões de aprimoramento do sistema.

É possível a qualquer cidadão simular a votação na Urna Eletrônica por meio do seguinte link:

<https://www.tse.jus.br/hotsites/simulador-de-votacao/>

## **Mesários**

O mesário tem função importantíssima no dia das eleições. É ele quem coordena e autoriza a entrada e saída de pessoas na seção eleitoral, faz a identificação dos eleitores e os habilita a votar na urna, além de, ao fim da votação, providenciar a entrega dos materiais à junta eleitoral.

Para que o mesário administre a seção eleitoral de maneira correta e ordenada, a Justiça Eleitoral realiza, por meio de um grupo de trabalho, o treinamento desses colaboradores. Composto por integrantes do TSE e dos tribunais regionais eleitorais, o grupo de treinamento de mesários é responsável pela definição das estratégias de capacitação e pela preparação de todo o material didático a ser utilizado: o *Manual do Mesário*, o vídeo de treinamento, os pôsteres e também a plataforma de educação a distância (EAD).

Os Regionais realizam via de regra o treinamento presencial e a distância dos mesários com esse material.

## **Acessibilidade nas eleições**

A Justiça Eleitoral possui mecanismos para garantir ao cidadão o acesso ao local de votação, entre eles o atendimento prioritário a pessoas com deficiência, mobilidade reduzida, idade igual ou superior a 60 anos, gestantes, lactantes e pessoas com crianças de colo.

O eleitor com deficiência pode requerer a transferência do local de votação para uma unidade especial que possa atender melhor às suas necessidades, a exemplo de seção instalada em local com rampas e/ou elevadores. Isso pode ser feito no cartório eleitoral até 151 dias antes das eleições.

Até 90 dias antes do pleito, os eleitores com deficiência que votam em seções especiais poderão comunicar ao juiz eleitoral, por escrito, suas restrições e necessidades, a fim de que a Justiça Eleitoral providencie, se possível, os meios e recursos destinados a facilitar-lhes o exercício do voto.

Por fim, no momento da votação, se não tiver sido feito nenhum requerimento, o eleitor ainda poderá informar ao mesário suas limitações, a fim de que a Justiça Eleitoral providencie as soluções adequadas à situação.

O eleitor pode também contar com a ajuda de uma pessoa de sua confiança. Essa pessoa, caso seja autorizada pelo presidente da Mesa Receptora de Votos, poderá acompanhá-lo à cabina de votação e até mesmo digitar os números na urna.

A condição é que a presença do acompanhante seja imprescindível para que a votação ocorra e que o acompanhante não esteja a serviço da Justiça Eleitoral, de partido político ou de coligação.

Todas as urnas eletrônicas estão preparadas para atender pessoas com deficiência visual, com o sistema braile e a identificação do número cinco nos teclados.

## Candidatos(as) em Parnamirim

### Cargo: Prefeito

Nome completo	Nome na urna	Nº	Partido
Raimundo Marciano de Freitas Júnior	Marciano Júnior	70	AVANTE (Coligação)
Danil Rizzi Mavignier Lima	Danil Rizzi	30	NOVO
Salatiel Maciel de Souza	Salatiel	22	PL (Coligação)
Alberis Eron Flavio de Oliveira	Professor Eron	13	PT (Federação)
Raimunda Nilda da Silva Cruz	Professora Nilda	77	SOLIDARIEDADE (Coligação)

### Cargo: Vice-Prefeito

Nome completo	Nome na urna	Nº	Partido
Samuel Guerra da Silva	Samuel Guerra	30	NOVO
Mônica Cavalcante da Costa	Mônica Cavalcante	13	PCdoB (Federação)
José Orim Dolvim Dantas	Cel. Dolvim	70	PRTB (Coligação)
Homero Grec Cruz Sá	Homero	22	REPUBLICANOS (Coligação)
Kátia Carvalho de Lima	Kátia Pires	77	UNIÃO (Coligação)

### Cargo: Vereador

Nome do candidato	Nome na urna	Nº	sg_partido	Situação
ADJA NEYZE DA SILVA	ADJA NEYZE	28400	PRTB	Deferido
ADRIANA MARIA DANTAS DE OLIVEIRA	PASTORA ADRIANA	22333	PL	Deferido
AGELLA MONISE GUIMARÃES DA S. ARAÚJO	MONISE GUIMARÃES	22102	PL	Deferido
AGNES CRISTINA PEREIRA DANTAS	AGNES DANTAS	45277	PSDB	Deferido
ALBERTINO CELESTINO PEREIRA JUNIOR	ALBERTINO JUNIOR BOCA	55620	PSD	Deferido
ALCIDES BATISTA DA SILVA	BAIXINHO DO PASTEL	28999	PRTB	Deferido
ALCIMA MIGUEL DA SILVA	PROFESSOR ALCIMAR	77077	SOLIDARIEDADE	Deferido
ALDACIR MARA DA SILVA	MARA SILVA	28272	PRTB	Deferido

Nome do candidato	Nome na urna	Nº	sg_partido	Situação
ALDENIR MEDEIROS DA SILVA	ALDENIR MEDEIROS	15100	MDB	Deferido
ALECIO NASCIMENTO TEIXEIRA	ALECIO TEIXEIRA	28028	PRTB	Deferido
ALEXANDRE LEITE DA SILVA	CAP BRUTINHO	44444	UNIÃO	Deferido
ALEXANDRO MAGNUS DA SILVA	ALEX CONTADOR	30300	NOVO	Deferido
ALEXSANDRO ALVES DA COSTA	ALEX ALVES	22136	PL	Deferido
ALEX-SANDRO PEDRO DA SILVA	IRMÃO ALEX	10888	REPUBLICANOS	Deferido
ALYSSANDRA GURGEL DA SILVA	ALYSSANDRA GURGEL	15115	MDB	Deferido
ALYSSON DUARTE DE LIMA	ALYSSON DUARTE	44777	UNIÃO	Deferido
AMANDA PATRICIA COSTA MELO	AMANDA MELO	27100	DC	Deferido
AMÉLIA HALDNESS GOMES LOPES	AMÉLIA LOPES	11333	PP	Deferido
ANA CAROLINA CARVALHO DE LIMA PIRES	CAROL PIRES	44555	UNIÃO	Deferido
ANA CRISTINA DA ROCHA	CRISTINA ROCHA	70789	AVANTE	Deferido
ANA KARLA SILVA DA COSTA	KARLA COSTA	77177	SOLIDARIEDADE	Deferido
ANA MICHELE DE FARIAS CABRAL	ANA MICHELE	55333	PSD	Deferido
ANDENBERGUE DE MELO GALVÃO	BERGUE BANDEIRA	77111	SOLIDARIEDADE	Deferido
ANDERSON COUTINHO BEZERRA	ANDERSON BEZERRA	28100	PRTB	Deferido
ANDRE DOMINGOS DA SILVA	ANDRE DOMINGOS	70001	AVANTE	Deferido
ANGÉLICA FERREIRA DE ARAUJO	ANGÉLICA FERREIRA	44123	UNIÃO	Deferido
ANGELICA KAROLINE RODRIGUES SOARES	ANGÉLICA RODRIGUES	10700	REPUBLICANOS	Deferido
ANICÉLIO DE ARAÚJO MONTEIRO	ANICÉLIO MONTEIRO	20999	PODE	Deferido
ANNA MARIA MENDONÇA NUNES	ANNINHA NUNES	55654	PSD	Deferido
ANTHONY THIAGO CARTAXO FERREIRA	THIAGO CARTAXO	77777	SOLIDARIEDADE	Deferido
ANTÔNIO CARLOS FILHO	GOGÓ	55123	PSD	Deferido
ANTÔNIO RICARDO FREIRE DA SILVA	SARGENTO RICARDO	22190	PL	Deferido
ANTONIO RODRIGUES DA SILVA	ANTONIO TRAMPOLIM	28012	PRTB	Deferido
ANTÔNIO VALMIR DA SILVA JÚNIOR	VALMIR JÚNIOR	20888	PODE	Deferido
ANTÔNIO VENÂNCIO DE SOUZA	VENÂNCIO SOUZA	55444	PSD	Deferido
ARI RICARDO CAMARA MARQUES	ARI DO OVO	70999	AVANTE	Deferido
BRUNO FRANCISCO MALHEIRO	BRUNO FRANCISCO	13613	PT	Deferido
BRUNO RICHARDSON SILVA DE ALBUQUERQUE	BRUNO RICHARDSON	28333	PRTB	Deferido
CARLA ADRIANA R. GONÇALVES ALVES	CARLA ADRIANA	22272	PL	Deferido
CARLOS ALBERTO DA SILVA TARGINO	BETINHO DA MALA	55100	PSD	Deferido
CARLOS AUGUSTO LIMA DA SILVA	CARLOS LIMA	43333	PV	Deferido
CARLOS EDUARDO PEREIRA DA SILVA	CARLINHOS	27999	DC	Deferido
CARLOS JOSÉ CORTEZ DANTAS	SOLDADO CORTEZ	55777	PSD	Deferido

Nome do candidato	Nome na urna	Nº	sg_partido	Situação
CAROLINI DE OLIVEIRA SALES	TIA CAROL	70022	AVANTE	Deferido
CESAR AUGUSTO DE PAIVA MAIA	DR, CÉSAR MAIA	15222	MDB	Deferido
CHAYENE MARQUES BEZERRA DA SILVA	CHAYENE MARQUES	45111	PSDB	Deferido
CHRISTOFFER CARVALHO MEDEIROS	TIO CHRIS	28444	PRTB	Deferido
CLAUDIO FELINTO DE LUNA	CLAUDIO LUNA	20222	PODE	Deferido
CLAUDIO GONZAGA DA SILVA	CLAUDIO CAR	27222	DC	Deferido
CLEONALDO DE SOUZA	BRANCO DA AUTOESCOLA	15888	MDB	Indeferido
CLÉSIA FERNANDES CARDOSO	CLÉSIA DO MERCADORAMA	44007	UNIÃO	Deferido
CLESIOSANGINA NUNES ABRANTES	PROFESSORA CLEO	43666	PV	Deferido
CLISAN FABRICIO DE OLIVEIRA	CLISAN FABRICIO	77133	SOLIDARIEDADE	Deferido
COSMO QUINTINO VIDAL	COSMO VIDAL	20020	PODE	Deferido
CRISTIANE ALVES PEREIRA	CRISTIANE ALVES	45777	PSDB	Deferido
CYNTHIA LINHARES BARBOSA	CYNTHIA LINHARES	22332	PL	Deferido
DAMIAO DA SILVA ROCHA	DAM ROCHA	44567	UNIÃO	Deferido
DANIELLA CAROLINA SILVA MIRANDA	DANIELLA MIRANDA	11100	PP	Deferido
DEBORA DE FARIA GURGEL	DEBORA GURGEL	45666	PSDB	Deferido
DENNIS MARCOLINO SILVA	KEKÉ	55121	PSD	Deferido
DEUSNAILSON SARAIVA DE SOUZA	BODIN	70007	AVANTE	Deferido
DIANA TAVARES DE FRANÇA	DIANA TAVARES	10999	REPUBLICANOS	Deferido
DIEGO AMÉRICO DE CARVALHO	PROFESSOR DIEGO	27777	DC	Deferido
DILMAR FELIPE PEREIRA	DILMAR PEREIRA	27456	DC	Deferido
DINARTE ANDRADE DE LIMA	DINARTE DO ACONCHEGO	45123	PSDB	Renúncia
DIVANALDES PEREIRA JACOME	DIVANALDES JACOME	22321	PL	Deferido
DIVANILDO OLIVEIRA DA SILVA	PEQUENO DO BAR	70124	AVANTE	Deferido
DJANILSON BELISIO DA SILVA	DJANILSON	77001	SOLIDARIEDADE	Deferido
ECIO NUNES BARBOSA	ECIO NUNES	28222	PRTB	Renúncia
EDDSON ANDERSON SILVA MENDES DE OLIVEIRA	EDDSON MENDES	45445	PSDB	Deferido
EDER RODRIGUES DE QUEIROZ	EDER QUEIROZ	44222	UNIÃO	Deferido
EDILSON DANTAS FILHO	EDILSON DANTAS	10123	REPUBLICANOS	Deferido
EDMILSON AMBROSIO DA SILVA	BABU	28789	PRTB	Deferido
EDNARDO BERNARDINO RODRIGUES LOPES	TOCHA	45678	PSDB	Deferido
EDSON VIEIRA DA SILVA	EDSON VIEIRA	27333	DC	Deferido
EDUARDO CORREIA HONORATO GOMES	CAPITÃO EDUARDO HONORATO	11444	PP	Deferido
ELIANE FARIAS DA COSTA SILVA	ELIANE FARIAS	55222	PSD	Deferido



Nome do candidato	Nome na urna	Nº	sg_partido	Situação
ELIEZER SANTOS DE SOUZA	ELIEZER	10454	REPUBLICANOS	Deferido
ELISÂNGELA SILVA DA COSTA PALOMBO	PROFESSORA ELISÂNGELA	13111	PT	Deferido
ELIZA CHRISTINA TOSCANO DE MENDONÇA BRITO	PROFESSORA ELIZA	15000	MDB	Deferido
ELMA ALVES RIBEIRO DE OLIVEIRA	ELMA ALVES	55012	PSD	Deferido
EMANUEL MARQUES DO NASCIMENTO	JOÃOZINHO PESCADOR	10200	REPUBLICANOS	Deferido
EMILSON SANTOS	EMILSON SANTOS	70555	AVANTE	Deferido
EMMANUEL ANACLETO DOS SANTOS	EMMANUEL CONTADOR	15321	MDB	Indeferido*
ERASMO PEREIRA DA SILVA	SANTANA	43143	PV	Deferido
ERINEIDE PIMENTEL DA ROCHA DAS NEVES	ERINEIDE ROCHA	70456	AVANTE	Deferido
ERIVAN DA SILVA GOMES	ERIVAN GOMES	28111	PRTB	Deferido
EUDES GOMES LIMA	GUERREIRO DO BOB ESPONJA	28777	PRTB	Deferido
EURICO SHIGEYUKI DOS SANTOS SHIIKI	EURICO DA JAPÃO	77888	SOLIDARIEDADE	Deferido
FÁBIO JANUÁRIO DA SILVA	FÁBIO DO GUARANÁ	44022	UNIÃO	Deferido
FÁBIO LIMA PESSOA	MISS FÁBIO LIMA	44888	UNIÃO	Deferido
FATIVAN ALVES MOURA DE PAIVA	FATIVAN ALVES	55678	PSD	Deferido
FERNANDO ANTONIO DA SILVA ALVES	DELEGADO FERNANDO	13333	PT	Deferido
FIRMINO GOMES DE CASTRO NETO	FIRMINO	13999	PT	Deferido
FRANCICLAYRE INGRID DE SOUZA FERREIRA	PROFESSORA INGRID	30123	NOVO	Deferido
FRANCISCA ALVES DA SILVA HENRIQUE	FRANCISCA HENRIQUE	20333	PODE	Deferido
FRANCISCA GILVANIA DA SILVA DO NASCIMENTO	FRANCISCA FISIOTERAPEUTA	20444	PODE	Deferido
FRANCISCA SUELEIDE PAIVA DE ARAUJO	SUELEIDE DO UBER	27444	DC	Renúncia
FRANCISCO ANGELO DOS SANTOS	ANGELO	45444	PSDB	Deferido
FRANCISCO ANTONIO DE SOUSA	FRANCISCO SOUSA	27987	DC	Deferido
FRANCISCO DE ASSIS DE SOUZA	PIO DO AQUA CLUB	15133	MDB	Deferido
FRANCISCO GILDASIO DE FIGUEIREDO	GILDASIO FIGUEIREDO	20789	PODE	Deferido
FRANCISCO MARIO ALVES TAVARES	MÁRIO TAVARES CADEIRANTE	13071	PT	Deferido
GABRIEL CESAR DE OLIVEIRA SIQUEIRA	GABRIEL CÉSAR	22222	PL	Deferido
GABRIEL NUNES DA SILVA	GABRIEL NUNES	70666	AVANTE	Deferido
GABRIELA XAVIER DA S. PALMA FAGUNDES	GABRIELA FAGUNDES	22000	PL	Deferido
GENILSON PERES DA SILVA SOUTO	JORNALISTA GENILSON SOUTO	55017	PSD	Deferido
GERSON DA SILVA VICENTE	GERSON VICENTE	43777	PV	Deferido
GICELIA MARIA VALENTIM	GICELIA DA SAÚDE	27555	DC	Deferido
GLICIA MARILAC DONATO TEIXEIRA	GLÍCIA MARILAC	44144	UNIÃO	Deferido

Nome do candidato	Nome na urna	Nº	sg_partido	Situação
GUSTAVO NEGOCIO DE FREITAS	GUSTAVO NEGOCIO	10555	REPUBLICANOS	Deferido
HAMILTON RADEMACKER PEREIRA	BINHO DE AMBRÓSIO	55000	PSD	Deferido
HELENO RIBEIRO JUNIOR	HELENO DA SUCATA	45333	PSDB	Deferido
HENRIQUE ANTONIO BEZERRA DA SILVA	HENRIQUE JÚNIOR	20007	PODE	Deferido
HERLEILSON MATOS NOGUEIRA	HERLEILSON NEGÃO	27191	DC	Deferido
IACY DA MATA VASCONCELOS	IACY VASCONCELOS	22202	PL	Deferido
IAPERI LEÃO	IAPERI LEÃO	55555	PSD	Deferido
IGO RAFAEL PINHEIRO BELARMINO	DR IGO RAFAEL	55007	PSD	Deferido
IGOR DA SILVA ALVES JARDIM	IGOR JARDIM	20648	PODE	Deferido
INACIO NOGUEIRA DA SILVA NETO	SEU INÁCIO	27127	DC	Deferido
IONALDO RIBEIRO DE LIMA	BEM	77234	SOLIDARIEDADE	Deferido
IRANI GUEDES DE MEDEIROS	IRANI GUEDES	10777	REPUBLICANOS	Deferido
ITALO DE BRITO SIQUEIRA	PROFESSOR ITALO	45222	PSDB	Deferido
IVANILDO BEZERRA DA COSTA	IVANILDO BEZERRA	65555	PC do B	Deferido
IZABEL CRISTINA ALVES DA SILVA AMORIN DIAS	IZABEL AMORIM	15678	MDB	Deferido
IZABELA DOS SANTOS MOURA DE OLIVEIRA	IZABELA MOURA	20100	PODE	Deferido
JACKSON MACEDO DOS SANTOS	FOTÓGRAFO JACKSON MACEDO	28456	PRTB	Deferido
JAILZA BEZERRA SILVA	JAIZA DO POSTO	44999	UNIÃO	Deferido
JANAINA DE FREITAS BARBOSA	PASTORA JANAINA	70021	AVANTE	Deferido
JANICLAUDIO ARAUJO DE LIMA	JANICLÁUDIO	22122	PL	Deferido
JANIEDSON SILVA DOS SANTOS	JANIEDSON	44225	UNIÃO	Deferido
JEAN CLAUDIO DE VASCONCELOS AMARO	JEAN CLAUDIO	10022	REPUBLICANOS	Deferido
JEAN GOMES DE BRITO	JEAN GOMES	15456	MDB	Deferido
JOANA DARC DE PAULA LOPES DE MEDEIROS	JOANA DARC	15111	MDB	Deferido
JOÃO BATISTA DE ALMEIDA	MAESTRO ALMEIDA	20555	PODE	Deferido
JOÃO BATISTA SILVA SOUZA	JOÃO DA PRESTAÇÃO	43222	PV	Deferido
JOÃO MARIA PERES DE OLIVEIRA	JOÃO PERES	27000	DC	Deferido
JOÃO MARIA RIBEIRO DA SILVA	JOÃO RIBEIRO	10111	REPUBLICANOS	Renúncia
JOÃO OLIVEIRA DE BASTOS	BATISTA DO GÁS	22112	PL	Deferido
JOÃO PAULO BARBOSA	JOÃO PAULO	15666	MDB	Deferido
JOAO VICTOR SOUZA DE MENESES	VICTOR MENESES	77000	SOLIDARIEDADE	Deferido
JOHNAT DEVID DA SILVA LINHARES	JOHNAT LINHARES	45145	PSDB	Deferido
JONAS MONTEIRO CARLOS GODEIRO	DR, JONAS GODEIRO	70000	AVANTE	Deferido
JONATA JUSTINO DO NASCIMENTO	JONATA NASCIMENTO	22777	PL	Deferido
JORGE ALEXANDRE DE MOURA	JORGE DA LIVRARIA	15015	MDB	Deferido

Nome do candidato	Nome na urna	Nº	sg_partido	Situação
JOSALBA MIRIAM PEREIRA DE MAGALHÃES RUELA	JO DO CAPITÃO	45190	PSDB	Deferido
JOSÉ AFRÂNIO BEZERRA DA SILVA	AFRÂNIO BEZERRA	22555	PL	Deferido
JOSÉ ANTONIO DOS SANTOS	ZÉ PYERRE	70333	AVANTE	Deferido
JOSÉ CARLOS DE SENA	ZÉ CARLOS	20010	PODE	Deferido
JOSÉ EDEVALDO FERREIRA	EDEVALDO DA CASA DO SOFÁ	20123	PODE	Deferido
JOSE ERI JERONIMO	PASTOR ERI	45200	PSDB	Deferido
JOSÉ FRANCISCO DE ARAÚJO	JOSÉ DO POVO	55679	PSD	Deferido
JOSÉ JUNIOR DA SILVA	JUNIOR DO GÁS	70234	AVANTE	Deferido
JOSE MARCIANO COSTA	LOCUTOR MARCIANO COSTA	11877	PP	Deferido
JOSE MICHAEL LUCENA DINIZ	MICHAEL DINIZ	22123	PL	Deferido
JOSE RONIS QUEIROZ DO NASCIMENTO	RONIS DO FRANGO	44333	UNIÃO	Deferido
JOSÉ ROSENBERG DA SILVA	BERG SILVA	11222	PP	Deferido
JOSEFA NILZA DE SOUZA	IRMÃ VILMA	11121	PP	Deferido
JOSUELBERTH CUNHA RODRIGUES DE MATOS	JOSU MATOS	15777	MDB	Deferido
JULIA ROCHA DE SANT ANNA FERREIRA	JULIA ROCHA	77555	SOLIDARIEDADE	Deferido
JULIANA ANDRADE DE CASTRO OLIVEIRA	JULIANA CASTRO	20244	PODE	Deferido
JULIANE JESSICA VARELA DE MELLO	JULIANE VARELA	77164	SOLIDARIEDADE	Deferido
JURACI MOREIRA DA MATA	PROFESSOR JURACI	10433	REPUBLICANOS	Deferido
JUSSARA MÁRCIA DOS SANTOS	SARA SANTOS	44000	UNIÃO	Deferido
KAMILLA BRAGA DE AZEVEDO VARELA ROCHA	KAMILLA BRAGA	15233	MDB	Deferido
KARINA FIGUEIREDO MEDEIROS FERREIRA	KARINA FIGUEIREDO	11888	PP	Deferido
KATIA CORREIA MATA	KAKA RADICAL	27789	DC	Renúncia
LAERTE FIGUEIREDO DA SILVEIRA	LAERTE PROMOÇÕES	44100	UNIÃO	Deferido
LARA MONALIZA SANTOS DE FIGUEIREDO	LARA MONALIZA	28000	PRTB	Deferido
LARISSA ALVES CHIANCA OLIVEIRA	LARISSA OLIVEIRA	10100	REPUBLICANOS	Deferido
LAURIANY ALVES DE ALCANTARA	ANY SPA DAS UNHAS	22177	PL	Deferido
LEANDRO BEZERRA DA NOBREGA	LEANDRO BEZERRA	77800	SOLIDARIEDADE	Deferido
LEANGE MENDES DA SILVA	LEANGE MENDES	27111	DC	Deferido
LEONARDO LIMA DA COSTA	LEO LIMA	20456	PODE	Deferido
LINDOVAILDO SOARES DE AZEVEDO	VAVÁ AZEVEDO	22456	PL	Deferido
LUCIA BALBINO DE ARAUJO COSTA	LÚCIA BALBINO	10500	REPUBLICANOS	Deferido
LUCIANO STIWENY SILVA LEITE	LUCIANO LEITE	44400	UNIÃO	Deferido
LUCIENE LIMA DE AZEVEDO	LUCY LIMA	77500	SOLIDARIEDADE	Deferido
LÚCIO JOSÉ DE ABREU PONTES	LÚCIO PONTES	11230	PP	Deferido

Nome do candidato	Nome na urna	Nº	sg_partido	Situação
LUDSON JADSON DA SILVA PINHEIRO	LUDSON SILVA	45156	PSDB	Indeferido*
LUÍS CARLOS DA SILVA RIBEIRO	AMIGO RIBEIRO	11272	PP	Deferido
LUIZ GONZAGA DE PONTES LUCENA	DELEGADO LUCENA	27190	DC	Deferido
LUIZ GUSTAVO FERREIRA DA SILVA	GUSTAVO FERREIRA	44122	UNIÃO	Deferido
MACKSON NEY DE ALMEIDA FRANCA	MACKSON ABU	77999	SOLIDARIEDADE	Deferido
MAGNO ESTEFANO DE CARVALHO LIMA	MAGNO LIMA	20200	PODE	Deferido
MANOEL ALVES DA COSTA NETO	MANOEL NETO	11133	PP	Deferido
MANOEL GALDÊNCIO DE SALES	MANOEL GALDÊNCIO	13113	PT	Deferido
MANOEL JOAQUIM DE RUBIM COSTA NETO	RUBÃO	10444	REPUBLICANOS	Deferido
MARA JOVANKA DA COSTA RODRIGUES	MARA JOVANKA	13222	PT	Deferido
MARA REGIS DE QUEIROZ	MARA	13000	PT	Deferido
MÁRCIO FERNANDO DANTAS DE ARAÚJO	MÁRCIO DA RURAL	11555	PP	Deferido
MARCO ANTONIO RODRIGUES	MARCO RODRIGUES	45000	PSDB	Deferido
MARCONI DA SILVA ERMINIO	IRMÃO MARCONI	15123	MDB	Deferido
MARCOS ALVARES DE ARAÚJO	MARCOS DA FARMÁCIA	44111	UNIÃO	Deferido
MARCOS ANTONIO GOMES DA SILVA	MARQUINHOS DA CLIMEP	45456	PSDB	Deferido
MARCUS VENICIOS DA SILVA	MARCUS VENICIOS	27890	DC	Deferido
MARIA APARECIDA FELICIANO DE SOUZA	CIDA FELICIANO	11123	PP	Deferido
MARIA APARECIDA FERREIRA	CIDA DA CIGARREIRA	45124	PSDB	Deferido
MARIA APARECIDA VENCESLAU BRITTO	APARECIDA VENCESLAU	20777	PODE	Deferido
MARIA CARLINDA SARAIVA DANTAS	CARLINDA SARAIVA	13013	PT	Indeferido*
MARIA DA PAZ OLIVEIRA DE MORAIS	DA PAZ DO POSTO	45555	PSDB	Deferido
MARIA DE LOURDES DE OLIVEIRA	DONA LOURDES	15620	MDB	Deferido
MARIA DE LOURDES FERREIRA	LOURDINHA	70587	AVANTE	Deferido
MARIA DO SOCORRO DA SILVA	LOURA DO GAGO	44455	UNIÃO	Deferido
MARIA IVANILDA DA SILVA	CANTORA NYLDA FERRARI	11999	PP	Deferido
MARIA LÚCIA DA ROCHA	MÃE LÚCIA	13444	PT	Deferido
MARIA LUCIA DE OLIVEIRA LUSTOSA	LUCINHA	27700	DC	Deferido
MARIA VILMA LEÃO	VILMA LEÃO	65123	PC do B	Deferido
MARLENE DE FATIMA BEZERRA LOURENÇO	MARLENE BEZERRA	44190	UNIÃO	Deferido
MATHEUS GUSTAVO DE OLIVEIRA LIMA	MATHEUS CITY	10222	REPUBLICANOS	Deferido
MAURA APARECIDA V. ALVES DE SOUSA MELO	MAURA MELO	10122	REPUBLICANOS	Deferido
MAURICIO FERREIRA DA SILVA	MAURICIO VEICULOS	70111	AVANTE	Deferido
MAYK SANDRO DA ROCHA SCHAUFFERT	MAYK ROCHA	15500	MDB	Deferido
MICHAEL BORGES DE SOUZA BERNARDINO	MICHAEL BORGES	11000	PP	Deferido
MIRIAN NUNES DO NASCIMENTO	MIRIAN NASCIMENTO	28300	PRTB	Deferido



Nome do candidato	Nome na urna	Nº	sg_partido	Situação
MURILO COSTA CAVALCANTE	MURILO CAVALCANTE	77333	SOLIDARIEDADE	Deferido
NADSON DIEGO FERREIRA DA SILVA	PROFESSOR NADSON DIEGO	55220	PSD	Deferido
NEIDE PEREIRA DA SILVA	BINHA DA SAÚDE	28200	PRTB	Deferido
NELL ARMSTRONG DE SOUZA TAVARES	NELL ARMSTRONG	13313	PT	Deferido
NOEMIA DO NASCIMENTO MIRANDA SILVA	NOEMYA NASCIMENTO	30777	NOVO	Deferido
ODENISE MARIA DE ARAÚJO SILVA	ODENISE	11234	PP	Deferido
OZIEL ALVES DOS SANTOS	OZIEL MILICO	22007	PL	Deferido
PASCOAL FERREIRA DE LIMA NETO	PASTOR PASCOAL	11001	PP	Deferido
PATRICIA CAVALCANTE AZEVEDO	PATRICIA AZEVEDO	45999	PSDB	Deferido
PAULA DANIELLY DE SOUZA BARROS	PAULINHA	27180	DC	Deferido
PAULO LUIZ DE ARAUJO	PAULO ARAUJO	22284	PL	Renúncia
RAFAEL ANGELO DO NASCIMENTO	RAFA CROSS	77444	SOLIDARIEDADE	Deferido
RAFAEL JUBETTE PINHEIRO	RAFAEL PINHEIRO	22212	PL	Deferido
RAIMUNDO ABRANTES FERREIRA NETO	ABRANTES	15999	MDB	Deferido
RAISA DE MACEDO LIMA	RAYSA	44422	UNIÃO	Deferido
RAISSA PRISCILA DA SILVA COSTA	RAISSA PRISCILA	28941	PRTB	Deferido
RANNIER DE LIRA	RANNIER LIRA	10789	REPUBLICANOS	Deferido
RAPHAELA DA SILVA CRUZ	RAFAELA DE NILDA	77123	SOLIDARIEDADE	Deferido
RARIKA DE ARAUJO BASTOS	RÁRIKA BASTOS	10000	REPUBLICANOS	Deferido
RAYSANDRO DOS SANTOS CORTEZ DE ALMEIDA	LAGARTIXA JR	77762	SOLIDARIEDADE	Deferido
RENATO BARBALHO DE MEDEIROS	RENATO BARBALHO	10333	REPUBLICANOS	Deferido
RENÊ AIRTON DANTAS DO MONTE	RENÊ MONTE	28555	PRTB	Deferido
REUEL FELIPE FERNANDES DO REGO	REUEL FELIPE	70123	AVANTE	Deferido
RHALESSA CLEDYLANE FREIRE DOS SANTOS	RHALESSA DE CLENIO	77456	SOLIDARIEDADE	Deferido
RICARDO DA SILVA SANTOS	RICARDO DA MATERNIDADE	15444	MDB	Deferido
RICARDO VIEIRA DE MEDEIROS	RICARDO VIEIRA	55999	PSD	Deferido
RICARDO WAGNER MARTINS CRUZ	PROF RICARDO WAGNER	70222	AVANTE	Deferido
ROBERTO KENNEDY RANGEL	ROBERTO KENNEDY	45122	PSDB	Deferido
ROBSON VAGNER NUNES	ROBSON VAGNER	22299	PL	Deferido
RODRIGO ALBUQUERQUE CRUZ	RODRIGO	20120	PODE	Deferido
ROMARIO FELIPE SANTOS DA COSTA	ROMARIO MECÂNICO	27888	DC	Deferido
ROMULLO BRUNO CAMPOS ALVES	ROMULO BRUNO	45888	PSDB	Deferido
ROMULO DANTAS DA SILVA	CHICÃO	15333	MDB	Deferido
ROSANA FRANCESCA DE OLIVEIRA	ROSANA FRANCESCA	77223	SOLIDARIEDADE	Renúncia

Nome do candidato	Nome na urna	Nº	sg_partido	Situação
RUBERTANDI DE MELO DOMINGOS	TANDI	65111	PC do B	Deferido
SAMUEL SANTOS SILVA	SAMUEL	13123	PT	Deferido
SARA RODRIGUES ARAUJO	PROFESSORA SARA	28008	PRTB	Deferido
SEBASTIÃO GEOVANI TERTO DE HOLANDA	DR, CESAR HOLANDA	70023	AVANTE	Deferido
SÉRGIO LUÍS ABATH ATALIBA	ATALIBA	70777	AVANTE	Deferido
SERGIO MARCIO FAGUNDES	MARCIO FAGUNDES DA SANTA FÉ	28123	PRTB	Deferido
SÉRGIO MURILO MUNIZ DE ARAÚJO	SERGINHO	44789	UNIÃO	Deferido
SEVERINO BULCÃO DA SILVA FILHO	SARGENTO BULCÃO	10001	REPUBLICANOS	Deferido
SEVERINO CARDOSO SOBRINHO	RAMINHO CARDOSO	28650	PRTB	Deferido
SILVANA RODRIGUES DOS ANJOS	SILVANA QUILOMBOLA	11007	PP	Deferido
SILVANEIDE DANTAS DA SILVA	PROFESSORA SILVANEIDE	43332	PV	Deferido
SILVIA ROBERTA DE FRANÇA PIRES	SILVIA PIRES	55200	PSD	Deferido
SÔNIA MARIA DE SOUZA	SÔNIA LEONARDO	70888	AVANTE	Deferido
SUELLEN CAMPOS REIS	SUELLEN REIS	77222	SOLIDARIEDADE	Deferido
TATIANE DA COSTA SOARES DAMASCENO	TATIANE COSTA	70700	AVANTE	Deferido
TAYAMARA RODRIGUES DE SOUZA	TAYAMARA SOUZA	15789	MDB	Deferido
TELMA MARIA RODRIGUES DE SALES	PROFESSORA TELMA	13131	PT	Indeferido*
THIAGO FERNANDES DA SILVA	THIAGO FERNANDES	11111	PP	Deferido
UBIRATAN PINHEIRO DA COSTA	TANTAS EMOÇÕES	28003	PRTB	Deferido
VALDENI MARIA DE OLIVEIRA MARINHO	DENI MARINHO	20000	PODE	Deferido
VALDINES DANTAS DE CARVALHO	VALDINES CARVALHO	77100	SOLIDARIEDADE	Deferido
VALÉRIA MARIA A. BACELAR FELIPE SOUSA	VALÉRIA BACELAR	11777	PP	Deferido
VALTER CAETANO BARBOSA	VALTER DA AMBULÂNCIA	70272	AVANTE	Deferido
VITOR TOBIAS DE SOUZA HENRIQUE	PADIM	15555	MDB	Deferido
WAGNEY MAIOTTI DOS SANTOS	WAGNEY FOFO	20111	PODE	Deferido
WALDEMAR GENUÍNO DE OLIVEIRA FILHO	PRESBÍTERO MAZINHO	55066	PSD	Deferido
WALLACE SOARES DA FONSECA	DRY WALLACE	30000	NOVO	Deferido
WELLINGTON MATIAS SALES	WELLINGTON PEDALADA	77221	SOLIDARIEDADE	Deferido
WENDELL DE MEDEIROS GOIS XAVIER	WENDELL XAVIER	22100	PL	Deferido
WOLNEY FREITAS DE AZEVEDO FRANÇA	WOLNEY FRANÇA	45100	PSDB	Deferido
YZABEL SULAMITA OLIVEIRA SANTOS	YZA RAINHA DO CARNAVAL	27220	DC	Deferido
ZAQUEU ALVES DE LIMA	ZAQUEU LIMA	30999	NOVO	Deferido
ZENILDA PINHEIRO DE OLIVEIRA FIORI	ZENILDA FIORI	27200	DC	Deferido
ZICO MATIAS DE MOURA	DR ZICO	27123	DC	Deferido

\* Indeferido em prazo recursal ou com recurso

