

# **JUSTIÇA ELEITORAL**

## **REINSTALAÇÃO**

**1945-2020**



**2ª FASE DA  
JUSTIÇA ELEITORAL**

# APRESENTAÇÃO

A Justiça Eleitoral no Brasil viveu duas fases. Instituída em 1932, foi extinta em 1937, com o advento do Estado Novo, sob o governo de Getúlio Vargas, ocasião em que foram suprimidos do texto constitucional o TSE e os TREs.

Em 1945, com o restabelecimento da democracia, a Justiça Eleitoral foi reinstituída. Por esse motivo, celebra-se tanto a sua instalação quanto a reinstalação. Desde então, ao longo de quase nove décadas a contar da data de sua criação, a Justiça Eleitoral tem passado por uma série de mudanças, tanto estruturais quanto tecnológicas, em algumas ocasiões mais lentas e, em outras, mais aceleradas.

Houve circunstâncias em que, a exemplo do que tem ocorrido ultimamente com a obrigatoriedade do isolamento físico devido à pandemia do Covid-19, a Justiça Eleitoral teve que adotar procedimentos nunca antes experimentados, a fim de se adaptar às exigências do momento.

Objetivando rememorar um pouco dessa história, alguns TREs, de forma colaborativa, elaboraram essa cartilha com uma linha do tempo que registra, simultaneamente, tanto os principais fatos relativos a cada um dos Regionais quanto aqueles que são comuns a todos.



# LEGENDA DE MAPAS



Bandeira do Brasil

**Tribunal Superior Eleitoral**



Bandeira de Amazonas

**Tribunal Regional Eleitoral do Amazonas**



Bandeira da Bahia

**Tribunal Regional Eleitoral da Bahia**



Bandeira do Ceará

**Tribunal Regional Eleitoral do Ceará**



Bandeira do Espírito Santo

**Tribunal Regional Eleitoral do Espírito Santo**

# LEGENDA DE MAPAS



**Tribunal Regional Eleitoral de Minas Gerais**



**Tribunal Regional Eleitoral do Paraná**



**Tribunal Regional Eleitoral do Rio de Janeiro**



**Tribunal Regional Eleitoral do Rio Grande do Norte**



**Tribunal Regional Eleitoral de Santa Catarina**

# LINHA DO TEMPO

1945



- A Justiça Eleitoral é reinstalada por Getúlio Vargas. Com o afastamento de Vargas, José Linhares que era ministro do STF e do TSE, assumiu a Presidência da República.
- 28 de maio. o Decreto-Lei nº 7.586 restabelece a Justiça Eleitoral regulando em todo o país o alistamento e as eleições, tornando o voto obrigatório (com algumas exceções) e reduzindo a idade mínima para votar (de 21 para 18 anos).
- Eleições para Presidente, Vice-Presidente e para o Congresso Nacional.



- 4 de junho. É reinstalado o TRE/RJ em Niterói, então capital do Estado do Rio de Janeiro.



- 7 de junho. O Tribunal Regional Eleitoral de Santa Catarina é reinstalado na Sala de Sessões do Tribunal de Apelação, no Palácio da Justiça, sendo empossados na ocasião, como Presidente e Vice-Presidente, os Desembargadores João da Silva Medeiros Filho e Guilherme Luiz Abry, respectivamente.
- 9 de junho de 1945, a Corte dividiu a circunscrição sob sua jurisdição em trinta e quatro Zonas Eleitorais.



- 7 de junho. É reinstalado o Tribunal Regional Eleitoral do Amazonas.

# LINHA DO TEMPO

1945



- 8 de junho. O Tribunal Regional Eleitoral da Bahia é reinstalado no edifício do Tribunal de Apelação, na Praça 15 de Novembro, mudando-se logo em seguida para o edifício das Inspetorias de Museus e Monumentos, no Campo Grande.
- Dezembro, o TRE baiano realizou eleições federais. Na ocasião, aprovou o plano de divisão do Estado em 73 zonas eleitorais, para atender a um eleitorado que registrava 440.623 inscritos.
- 7 de junho. Na sala de sessões do Egrégio Tribunal de Apelação do Estado, sob a Presidência do Desembargador Clotário de Macedo Portugal e secretaria pelo Escriurário Senhor Mário Lopes dos Santos, com a presença dos Senhores Desembargadores Leonel Pessoa da Cruz Marques, Manoel Ribeiro de Campos, Ernani Guarita Cartaxo e Brasil Pinheiro Machado e do advogado Saturnino Luz, o Desembargador Presidente declarou instalado o TRIBUNAL REGIONAL ELEITORAL DO PARANÁ, dizendo: "...O povo deve ter confiança na Justiça Eleitoral do Estado porque essa Justiça tudo fará para desempenhar sua missão..."
- O Tribunal Regional Eleitoral do Paraná teve como seu primeiro Presidente o Des. Clotário de Macedo Portugal, designado pelo Ministro José Linhares, Presidente do TSE.
- Primeira Sede do TRE/PR foi no Tribunal de Justiça do Paraná instalado no Palácio Garibaldi. Segunda Sede do TRE-PR foi no Edifício do Conselho Consultivo e Assembleia Legislativa de 1945 a 1954.



# LINHA DO TEMPO

1945



- 9 de junho. Os serviços da Justiça Eleitoral do Ceará foram reinstalados pelo Desembargador Faustino Albuquerque e Sousa - designado para presidente do TRE/CE pelo então Ministro José Linhares, na sala de sessões do tribunal de Apelação do Estado.
- 12 de junho. Foi discutida a divisão do Estado em zonas eleitorais, definindo-se que 3 seriam na capital e no interior 25 Zonas Eleitorais.



- 12 de junho. No Rio Grande do Norte é reinstalada a Justiça Eleitoral. A sessão ocorre no Instituto Histórico e Geográfico, sob a presidência do então Desembargador Floriano Cavalcanti, que estava substituindo o Desembargador-Presidente Miguel Seabra Fagundes.
- 14 de junho. Os Juízes Eurico Soares Montenegro e Carlos Augusto Caldas da Silva apresentam o Plano de Divisão da região estadual em 26 Zonas Eleitorais (Resolução nº1/1945), que foi aprovada em 5 de julho pelo TSE (Resolução nº34/1945).
- O interventor federal Antônio Dantas cedeu o antigo Serviço Estadual de Reeducação e Assistência Social, localizado na esquina da Av. Deodoro da Fonseca com a rua Mipibu para ser a primeira sede própria do tribunal, onde ficou até a 1946.
- 2 de dezembro ocorreram as eleições presidenciais.



- 12 de junho. Reinstalação da Justiça Eleitoral do Espírito Santo, mediante ata n.º 1 de 12/06/1945. Através da Resolução n.º 1 de 12/06/1945, o Espírito Santo foi dividido em 23 zonas eleitorais.
- O Presidente foi o Desembargador Octávio de Carvalho Lemgruber.

# LINHA DO TEMPO

1945



- 14 de junho. Sessão Solene de Reinstalação do Tribunal Regional Eleitoral de Minas Gerais sob a Presidência do Desembargador Leowigildo Leal da Paixão, em uma antiga residência datada da época da fundação de Belo Horizonte. Durante os preparativos do imóvel para o funcionamento do Tribunal, os servidores encontraram, nos porões da residência, panfletos do Partido Comunista Brasileiro. Mesmo tendo sido extinto por Getúlio Vargas, durante o período do Estado Novo (1937-1945), partidários do PCB encontravam-se clandestinamente naquele local.
- 02 de dezembro. Realizada em Minas Gerais primeira eleição realmente democrática do Brasil (em termos de confiabilidade quanto aos resultados, sem registros de fraudes e com os resultados acatados pela totalidade das forças políticas da época). Minas Gerais contava, então, com 1.231.251 eleitores inscritos e havia 161 zonas eleitorais.



1945

Término de abertura.  
Servirá o presente livro para as  
leitura lavradas as atas das sessões  
do Tribunal Regional Eleitoral do Estado  
do Paraná. As suas folhas, tip  
gráficamente numeradas, são graf  
micamente rubricadas, com a rubrica "D  
de que uso, e o n  
úmero consta do termo de instaura  
ção.  
Curitiba, 7 de junho de 1945.  
Presidente do Tribunal Regional  
Eletoral:  
[Assinatura]  
instalação do

TRE-PR. ATA DE INSTALAÇÃO

TRE-PR. 1ª SEDE

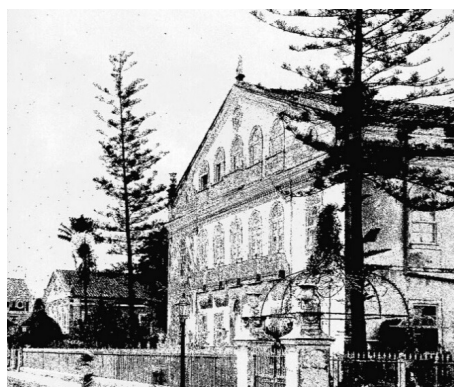

TRE-BA. 1ª SEDE

TRE-CE. 1ª SEDE



1945



TRE-SC. DIVISÃO DAS ZONAS

TRE-ES. 1ª SEDE



TRE-RN. 1ª SEDE

TRE-AM. SEDE



Palácio Rio Branco - numa de suas salas ocorreu

1945



TRE-MG. 1ª SESSÃO

TRE-MG. 1ª SEDE



# LINHA DO TEMPO

1946



- A Constituição Federal de 1946 altera a composição dos membros dos Tribunais Regionais Eleitorais.



- 27 de setembro. O Desembargador Faustino de Albuquerque é novamente contemplado para compor o Tribunal, eleitos também os Des. Daniel Augusto Lopes e José Pires de Carvalho.
- 17 de outubro. Eleitos para os cargos de presidente e vice-presidente os Desembargadores Faustino de Albuquerque e Sousa e Daniel Augusto Lopes, respectivamente.
- 14 de novembro. O Desembargador Faustino de Albuquerque requereu 90 dias de licença para candidata-se ao cargo de Governador de Estado.



- Em 1946 o TRE/RN funciona em dois endereços, o primeiro no Edifício Quinho, na Avenida Duque de Caxias e em um casarão na rua da Conceição.

# LINHA DO TEMPO

1947



Bandeira do Ceará

- 5 de fevereiro. O Desembargador Daniel Augusto Lopes, que estava como presidente interino desde novembro, foi escolhido em sessão plenária para presidência do TRE/CE e o vice-presidente o Desembargador José Pires de Carvalho.
- Revisão do Regimento Interno.



Bandeira do Espírito Santo

- 6 de junho. A Resolução nº 1094 criou o 1º regimento interno no TRE/ES.
- Foi eleita a 1ª mulher capixaba no Parlamento Estadual, Judith Leão Castelo Ribeiro, Deputada Estadual de 1947 a 1951.
- Carlos Lindemberg venceu as eleições e assumiu o 1º mandato democrático pós Estado Novo (1947-1950).



Bandeira do Rio Grande do Norte

- 25 de novembro. A Comarca de Apodi é restaurada pelo art. 5º do ADCT, da Constituição Estadual.

# LINHA DO TEMPO

1948



- Preenchimento do quadro de pessoal da Secretaria do TRE, aproveitando, inclusive, os funcionários do extinto regional.



- 13 de abril. A Resolução nº 16 do TRE/RN cria a 27ª Zona Eleitoral (que abrange a Comarca de Apodi incluindo o distrito de Itaú).
- 14 de abril. Instalação da 27ª Zona Eleitoral (Comarca de Apodi)



- No TRE/SC, regulamentação da Secretaria do Tribunal e instituição da primeira série da revista Resenha Eleitoral.



- O TRE/MG é transferido para sua segunda sede, na Rua dos Tamoios, no Centro de Belo Horizonte. O mesmo imóvel era dividido com a Assembléia Legislativa de Minas Gerais.
- Criação de quadro próprio de servidores (Lei 486 de 29/11.1948).

# LINHA DO TEMPO

1949



Bandeira do Rio Grande do Norte

- 12 de março. A Resolução nº 2, cria a 28ª a 30ª Zona Eleitoral (PAtu, Florania e Alexandria).
- 1º de abril. As zonas eleitorais 28ª a 30ª são instaladas.
- 23 de dezembro. A Lei nº 146 fixou a divisão administrativa e judiciária do Estado, cria as comarcas de Touro e Santo Antônio.



Bandeira de Minas Gerais

- Abril. realizado o primeiro concurso público para a ocupação de cargos no TRE/MG com 86 aprovados.



Bandeira do Ceará

- 31 de outubro. o TRE/CE tem mais 37 zonas eleitorais; totalizando 65 zonas eleitorais.
- 17 de dezembro. São criadas mais 16 zonas eleitorais, totalizando 81 zonas eleitorais.



Bandeira do Espírito Santo

- 4 de novembro. É realizada no TRE/ES sessão solene nº 106 em comemoração e homenagem ao centenário de nascimento de Rui Barbosa, com discussões sobre sua vida e obra.



# LINHA DO TEMPO

1950



Bandeira do Brasil

- A Lei nº 1.164, de 24 de julho - 4º Código Eleitoral - extingue o processo de alistamento ex officio e estabelece o sistema atualmente em vigor. Destaque para o voto do analfabeto e o voto do menor.



Bandeira do Ceará

- 10 de outubro. Em sessão foram criadas mais 2 zonas na capital, passando a 6 zonas na capital.



Bandeira de Minas Gerais

- Resolução nº 35, de 08 de agosto. Regulamenta os serviços da Secretaria do Tribunal.



Bandeira do Rio Grande do Norte

- Janeiro. As comarcas de Touro e Santo Antônio são instaladas. Resolução nº2 do TRE/RN A Comarca de Luís Gomes é desmembrada da 26ª Zona Eleitoral e fica elevada a 33ª zona eleitoral.
- 1º de junho. Ficam instalados os serviços eleitorais da 33ª zona eleitoral.



Bandeira do Espírito Santo

- Ocorre, pela primeira vez nas eleições capixabas, a divulgação do nome do governador e do vice-governador em uma mesma cédula (Recurso Eleitoral nº 1524 de 1950). Até então essa prática era proibida. Havia uma eleição para governador e uma para vice separadamente e a divulgação também era separada.

# LINHA DO TEMPO

1951



Bandeira do Brasil

- Criado no Diário Oficial uma seção para publicação das decisões da Justiça Eleitoral.



Bandeira do Ceará

- O TSE aprova a criação de mais 2 zonas eleitorais no Ceará.



Bandeira do Rio Grande do Norte

- 10 de fevereiro. Resolução nº 1 cria as zonas eleitorais: 34ª com sede em Augusto Severo, 35ª com sede em Jucurutu, 36ª com sede em São Tomé,
- 2 de outubro. Criação da 37ª e 38ª zonas eleitorais (Natal e Mossoró).
- 11 de dezembro. Resolução nº3 cria a 39ª zona eleitoral (São Paulo do Potengi).

1952



Bandeira do Rio Grande do Norte

- Finalizada a lista de sugestões do Tribunal Regional Eleitoral do Rio Grande do Norte, para revisão do Código Eleitoral, a pedido do TSE.

# LINHA DO TEMPO

1953



- O Presidente do TSE informa que o Diretor do Patrimônio da União cedeu o prédio onde funcionava a Delegacia Fiscal do Tesouro Nacional para sediar o Tribunal Regional Eleitoral do Rio Grande do Norte.

1954



- Em 1954 quando houve a retomada do prédio para ali se instalar novamente a Assembleia Legislativa, o TRE/PR mudou-se para o Palácio São Francisco, na praça João Cândido, no Alto do São Francisco, funcionando neste prédio até o ano de 1987.

1955



- A Lei nº 2.250 Instituiu o modelo de título que foi adotado até 1986, embora tenha sido utilizado apenas para o pleito presidencial de 1960. A Lei nº 2.582 criou a cédula oficial de votação - Cédula Única,



- O eleitorado da Bahia totalizava 867.292 inscritos.



- 30 de agosto. Instituição da cédula única (Lei 2582/1955) para eleição de presidente e vice-presidente da República (a partir daí a cédula única, produzida somente pela Justiça Eleitoral passou a ser utilizada nas demais eleições).

# LINHA DO TEMPO

1956



Bandeira do Brasil

- Início do recadastramento eleitoral (finalizado em 1957).



Bandeira do Rio Grande do Norte

- Foram criadas as comarcas de São José de Campestre, Serra Negra do Norte, Portalegre e São Miguel, resultando respectivamente nas zonas eleitorais 40ª, 41ª, 42ª e 43ª.
- 6 de julho. O TSE aprova a renumeração das Zonas Eleitorais do Rio Grande do Norte, cujo critério de numeração é que a primeira zona seria a da capital e a última a da comarca mais afastada, totalizando quarenta e três zonas.



Bandeira de Santa Catarina

- No TRE/SC as urnas de madeira são substituídas pelas de lona.

1960



Bandeira do Rio de Janeiro

- 21 de abril. A Lei 3.752/1960 - a região do Distrito Federal passou a constituir a Cidade-Estado da Guanabara e o respectivo TRE/GB (que, a partir de 15/03/1975, foi incorporada ao atual Estado do Rio de Janeiro e ao atual TRE/RJ)

# LINHA DO TEMPO

1961



Bandeira do Ceará

- Mais uma Zona Eleitoral é criada no Estado do Ceará.



Bandeira de Minas Gerais

- o TRE/MG é transferido para a sua terceira sede, no antigo Ginásio Mineiro, na Avenida Augusto de Lima, no Barro Preto, em Belo Horizonte. Atualmente funciona no local o Fórum de Justiça de Belo Horizonte.



Bandeira do Ceará

- 22 de janeiro. Criação da 84ª Zona Eleitoral com sede no município de Beberibe.

1962



Bandeira da Bahia

- Em maio, realizou-se o primeiro concurso público para provimento de cargos do Tribunal Regional Eleitoral da Bahia. O edital foi publicado no Diário Oficial do Estado do dia 29 de março.

# LINHA DO TEMPO

1963



- Primeira consulta popular. Referendum para definir o sistema de governo (parlamentarismo x presidencialismo). O presidencialismo foi o mais votado.



- Ocorrem duas importantes sessões solenes no TRE/ES: sessão extraordinária ocorrida na data 05/06/1963, em homenagem póstuma a memória do Papa João XXIII; e sessão extraordinária, realizada na data 25/11/1963, em homenagem à memória do Presidente dos Estados Unidos da América John Kennedy.

1964



- O regime militar instaurado limita a ação da Justiça Eleitoral. Eleição indireta para Presidente da República, Governador, Senador e Prefeito. Permanece a eleição direta para os cargos de Deputados Federal, Estadual e Vereador.



- 23 de janeiro. Inauguração em sessão solene da nova sede da Justiça Eleitoral, na Pça. André de Albuquerque.

# LINHA DO TEMPO

1965



- Decretado o Ato Institucional nº2, que institucionalizou o bipartidarismo. Suspensão das eleições para Presidente da República e extinção dos antigos partidos políticos.
- 15 de julho. Lei nº 4.737, 5º Código Eleitoral. Manteve as atribuições da Justiça Eleitoral. Criação da Corregedoria Eleitoral. Cédula Oficial para todas as eleições e em todo o país. Voto no exterior para o Presidente da República.

1966



- Suspensão das eleições para governador e prefeito de capital.

1968



- Decretado o Ato Institucional nº5, que determinou o fechamento do Congresso.

1969



- Eleição direta no Rio Grande do Norte para o Executivo Municipal.



# LINHA DO TEMPO

1970



Bandeira do Brasil

- **Início do Processo de retomada do Estado Democrático.**



Bandeira do Ceará

- 19 de abril. O TRE/CE ganha sede própria passando a funcionar na rua Jaime Benévolo, nº21, Centro.



Bandeira do Rio Grande do Norte

- 18 de agosto. A Resolução nº2 - após a publicação do Código de Organização Judiciária do Estado do RN - cria e extingue comarcas, bem como transferências de serviços eleitorais entre comarcas.
- 16 de outubro. A Resolução nº 5 dá nova organização às zonas eleitorais do Estado.

1971



Bandeira de Minas Gerais

- Criação de comissão para o levantamento dos processos e documentos com guarda permanente.

# LINHA DO TEMPO

1972



- 20 de junho. Inaugurada a primeira sede própria do Tribunal Regional Eleitoral de Minas Gerais, na Avenida Prudente de Moraes, 320 - Bairro Cidade Jardim, em Belo Horizonte.



- 18 de agosto. Criação das Zonas Eleitorais nº 85,86 e 87. (Orós, Alto Santo e Mocambo, respectivamente).



- Em 1972, por meio da Portaria nº 40, foi constituída uma Comissão pra acompanhar os trabalhos de construção do Edifício-Sede da Pça. André de Albuquerque. O Casarão é destruído para a construção da nova sede, a construção dura até 1977.

# LINHA DO TEMPO

1973



- Eleições Indiretas para Presidente e Vice-Presidente da República, Governador e Vice-Governador, Senador e Deputados Federal e Estadual.

1974



- 17 de julho. Criação da Zona Eleitoral nº 88, com sede no município de Marco.



- 16 de agosto. Resolução nº1. Transfere o serviço eleitoral dos distritos judiciários do Estado: o Distrito de Ipueira da 26ª ZE (Serra Negra) para a 25ª ZE (Caicó); o Distrito de Japi da 15ª ZE (São José do Campestre) para a 16ª ZE (Santa Cruz).

1975



- 15 de março. Fusão do Estado da Guanabara com o Estado do Rio de Janeiro. Com isso, o TRE/GB é incorporado ao TRE/RJ, sendo a unificação formalizada em sessão especial realizada em 20/03/1975.

# LINHA DO TEMPO

1976



- 23 de abril. Resolução nº 1, regulariza os limites e estrutura das zonas eleitorais da capital, valendo a partir de 1º de maio de 1977.

1977



- A Emenda Constitucional nº 8 institui a eleição indireta para o Senado, criando o "Senador Biônico" (nas eleições em que 2/3 do Senado fossem renovados, um dos senadores seria eleito indiretamente (senador biônico) pelo mesmo colégio eleitoral que elegeria o governador.



- Dar-se início à construção da sede própria do TRE/AM.

# LINHA DO TEMPO

1978



- A Emenda Constitucional nº 11 revoga todos os Atos Institucionais. O TRE/MG apresenta ao TSE o protótipo pioneiro para a mecanização do processo eleitoral.



- 8 de março. Telex do TSE comunica a aprovação da 89ª Zona Eleitoral, com sede no Município de Mulungu.



- O dia 1º de novembro marca a volta ao Brasil dos primeiros exilados pela Ditadura Militar. A Lei nº 6.767 extinguiu a Arena e o MPB e restabeleceu o Pluripartidarismo, sinalizando para o início da abertura política.

1979



- 23 de fevereiro. Telex nº 200 do dia 20 de fevereiro, foi aprovada a criação da 90ª Zona Eleitoral com sede de Parambu.

# LINHA DO TEMPO

1980



Bandeira do Brasil

- 19 de novembro. Emenda Constitucional nº 15 - restabelece as eleições diretas para governador e senador. Organização de novos partidos políticos.



Bandeira do Ceará

- 14 de março. Telex protocolado nº 1586, informa a aprovação da 91ª zona eleitoral com sede no município de Tabuleiro do Norte.
- Protocolo 564, aprova a 92ª zona eleitoral na sede de Barro.



Bandeira do Rio Grande do Norte

- 14 de maio. Portaria nº32 designa servidores para integrarem a Comissão para organização da Inauguração da nova Sede.
- 12 de junho, sob a presidência do Desembargador Olavo Fernandes Maia, a Justiça Eleitoral passa a funcionar no edifício recém construído e ainda em fase de acabamento da Pça André de Albuquerque.



Bandeira do Brasil

- Anteprojeto de lei encaminhado ao Presidente da República dispõe sobre a utilização do processo eletrônico de dados nos serviços eleitorais.

1981



Bandeira do Ceará

- TSE aprova a criação da 93ª zona eleitoral, com sede no município de Monsenhor Tabosa.
- 18 de dezembro. A resolução nº 29, emite disciplinamento para a implantação da 94ª zona eleitoral, em Fortaleza.



Bandeira da Bahia

- Em 28 de dezembro, O TRE/BA passa a ocupar nova sede na Avenida Vasco da Gama, Rio Vermelho. As instalações atenderiam melhor às necessidades do Tribunal, tendo em vista a reestruturação do quadro funcional à época.

# LINHA DO TEMPO

1982



Bandeira do Brasil

- 7 de junho. Aprovada a Lei nº 6.996 - que dispõe sobre a utilização de processamento eletrônico de dados nos serviços eleitorais. Retorno das eleições diretas para governador.



Bandeira do Espírito Santo

- Homens são maioria nas urnas do Estado.

1983



Bandeira do Brasil

- 18 de abril. Proposta de emenda constitucional (PEC nº 5) para restabelecer eleições diretas para Presidente da República. Início do movimento das "Diretas Já". (A emenda não foi aprovada). O TRE do Rio Grande do Sul apresenta projeto-piloto de automação do cadastro de eleitores do Rio Grande do Sul.
- A Justiça Eleitoral inicia instalação de sua rede computacional, dotando os Tribunais Regionais Eleitorais de uma infra-estrutura que possibilitasse, futuramente a ligação entre as sedes e os cartórios.



# LINHA DO TEMPO

1984



- Redemocratização do Brasil - eleição do último Presidente da República de forma indireta. Tancredo Neves é eleito. Fim do regime militar. Tancredo Neves morre em acidente aéreo. O vice-Presidente José Sarney assume a presidência da República.
- 20 de dezembro - aprovada a Lei nº 7.444 - dispõe sobre o processamento eletrônico de dados no alistamento eleitoral e na revisão do eleitorado. Permitido o alistamento dos analfabetos.

1985



- 19 de abril. O Telex nº 421 do TSE, comunica que na sessão de 16 de abril aprovou a criação da 98ª zona eleitoral, com sede de Itapiúna.

# LINHA DO TEMPO

1986



- Recadastramento informatizado - atualização do parque tecnológico da Justiça Eleitoral, a máquina de escrever é substituída pelos computadores e as fichas manuais são eliminadas. Recadastramento nacional, mais de 69.371.495 eleitores



- A presidência do TRE/SC é assumida, pela primeira vez, por uma mulher, Des. Thereza Grisólia Tang.



- O TRE/AM implanta o alistamento eleitoral mediante processamento eletrônico de dados.



1987

- 1º de fevereiro. A Assembleia Nacional Constituinte eleita inicia seus trabalhos sobre a nova Constituição.



- O Tribunal Regional Eleitoral do Paraná funcionou de 1987 a 1998 no Edifício da Alameda Cabral, esquina com a Rua Cruz Machado.

# LINHA DO TEMPO

1988



Bandeira do Brasil



Bandeira de Amazonas



Bandeira de Minas Gerais

- 5 de outubro - Promulgada a nova Constituição Brasileira. Entre as mudanças: mandato do presidente da República; voto facultativo para os analfabetos, menores de 18 anos e maiores de 16 anos.

- Sob a presidência do desembargador Manuel Neuzimar Pinheiro, é inaugurada, em 20 de dezembro, a primeira sede própria do TRE/AM.

- Setembro. Inauguração do Centro de Processamento de Dados do TRE/MG.

1989



Bandeira do Brasil

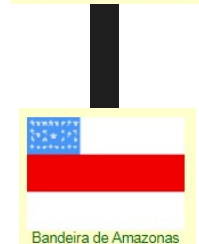

Bandeira de Amazonas



Bandeira de Santa Catarina

- Eleição do 1º presidente escolhido diretamente pelo povo (após 30 anos). 1ª eleição com regra de dois turnos. Os TREs são interligados pela primeira vez, mediante canal de voz e dados, a um computador central instalado no TSE. A recepção das informações é feita num microcomputador 386.

- Ocorre o primeiro concurso público para provimentos de cargos efetivos do TRE/AM.

- No TRE/SC, na cidade de Brusque ocorre, no 2º turno das eleições presidenciais, em caráter experimental, a primeira votação eletrônica no Brasil. No mesmo ano também foi realizada a primeira totalização eletrônica de votos nas eleições gerais.

# LINHA DO TEMPO

1990



- Totalização dos resultados das eleições pelas mesas apuradoras mediante a digitação de dados extraídos de boletins de urna.
- 18 de maio. Publicada a LC nº 64/90, lei das inelegibilidades.



- 15 de maio. Telex do TSE protocolizado sob o nº 3135/90, comunica a criação das zonas 99ª e 100ª, sendo Novo Oriente e Groaíras, respectivamente.



- No TRE/SC, tem início a informatização dos Cartórios Eleitorais.



- 4 de dezembro. A Resolução nº 65 cria a 101ª zona eleitoral com sede no município de Aiuaba.

1991



- No TRE/SC foi realizada a primeira eleição totalmente informatizada da América Latina:
- consulta plebiscitária sobre emancipação do Município de Cocal do Sul.

# LINHA DO TEMPO



- Maio - Instalada a Comissão Parlamentar de Inquérito para apurar denúncia contra o Presidente da República. Abre-se processo de Impeachment contra Fernando Collor de Mello, aprovado pela Câmara e pelo Senado.
- Eleições municipais. Totalização informatizada da apuração das eleições em 1.800 municípios.



- 6 de fevereiro. Homologada a criação da 101ª Zona eleitoral.



- No TRE/SC foi desenvolvido o primeiro Plano Diretor de Informática do Tribunal para o biênio 1992-1993 com o objetivo de definir a política, diretrizes e prioridades de investimentos em tecnologia de informática.



- Itamar Franco, Vice-Presidente, assume o governo do país após o Impeachment de Fernando Collor de Mello.
- 21 de abril, plebiscito nacional para a escolha do sistema e forma de governo - parlamentarismo ou presidencialismo, monarquia ou governo.
- Totalização informatizada de todos os municípios brasileiros.



- 6 de maio. As resoluções nº 80, 81, 83, 84, 85, 86, 87, 88 e 89, criam as zonas eleitorais 102 (Jati), 103 (Cariús), 104 (Maracanaú), 105 (Capistrano), 106 (Meruoca), 107 (São Luiz do Curu), 108 (Chaval), 109 (Paracuru), 110 (Porteiras) e 111 (Freicheirinha), respectivamente.

# LINHA DO TEMPO

1994



- Realização da maior eleição da história do Brasil para a escolha de Presidente da República.
- Eleição gerai com totalização complementar informatizada. Adoção de duas cédulas (majoritária e proporcional) .



- No TRE/SC foi realizada a primeira experiência totalmente informatizada em eleição estadual, com a instalação de 5 seções eletrônicas em Florianópolis.



- 19 de setembro, edição da lei dos partidos políticos, lei nº 9.096/95, que dispõe sobre a criação, registro, programas e estatutos.
- Iniciam-se os trabalhos de informatização do voto.

1995



- Em 07 de junho de 1995, inicialmente em Curitiba, o alistamento eleitoral foi informatizado por um programa desenvolvido pela Secretaria de Informática..

# LINHA DO TEMPO

1996



Bandeira do Brasil



Bandeira do Espírito Santo



Bandeira do Paraná



Bandeira de Minas Gerais



Bandeira do Rio de Janeiro

- A informatização do sistema eleitoral e a utilização da urna eletrônica ocorreu apenas nos municípios com mais de 200 mil eleitores.
- Lançamento da urna eletrônica. Primeira votação eletrônica em Vitória-ES.
- Inicia-se a informatização das Zonas Eleitorais – Sistema de Registro de Candidatura.
- Cartório Volante, projeto desenvolvido pelo TRE/ES, entra em circulação pelos bairros da Grande Vitória.
- 7 de dezembro. O trabalho de informatização dos Cartórios Eleitorais foi concluído. No Paraná, as urnas eletrônicas foram utilizadas nas cidades de Curitiba e Londrina.
- O TRE/MG recebe os primeiros modelos da urna eletrônica. O Coletor Eletrônico de Votos servia para demonstrar seu funcionamento aos servidores e aos mesários.
- 03 de outubro. Primeira experiência com a urna eletrônica nas Eleições Municipais. Em Minas Gerais, o equipamento foi utilizado em Belo Horizonte, Contagem, Juiz de Fora e Uberlândia. A campanha de divulgação do voto eletrônico foi feita com o apoio do Sebrae/MG.
- Lançamento e divulgação da urna eletrônica em diversos locais do Rio de Janeiro, como universidades, clubes e estações de metrô. A primeira eleição com voto eletrônico no Estado foi realizada nos municípios do Rio de Janeiro, Niterói, São Gonçalo, Duque de Caxias, Nova Iguaçu, Belford Roxo e Campos dos Goytacazes.



# LINHA DO TEMPO

1996



Bandeira de Amazonas

- 16 de maio. Toma posse Marinildes Costeira de Mendonça Lima, a primeira mulher a presidir o TRE/AM.



Bandeira da Bahia

- Na Bahia, no dia 23 de julho, o TRE começou a divulgar a urna eletrônica, em uma campanha de esclarecimento ao público que obedeceu a criterioso rodízio de locais. Apenas os Municípios de Salvador e Feira de Santana votaram na nova urna. O restante do Estado votou de forma tradicional. A totalização ocorreu no TSE que recebeu os dados diretamente dos pólos de informática.



TRE-BA. DIVULGAÇÃO DE UE

# LINHA DO TEMPO

1997



- 4 de Junho - aprovação da Emenda Constitucional nº 16 - fixa o instituto da reeleição para presidente, governador e prefeito.
- 30 de setembro - edição da Lei das Eleições, Lei nº 9.504/97, que normatiza os pleitos eleitorais.



- Criação da Comissão Permanente de Avaliação de Documentos, para elaboração da primeira Tabela de Temporalidade do Tribunal.
- Maio. Tem início o processo de descentralização dos cartórios de Belo Horizonte.



- 31 de Janeiro de 1997 foi adquirido sede própria, reunindo assim todos os setores propiciando maior agilidade e melhor integração entre o corpo funcional.



TRE-PR. PEDRA FUNDAMENTAL -  
SEDE

# LINHA DO TEMPO

1998



- Utilização de urna eletrônica nas eleições gerais, nos municípios com mais de 4 mil eleitores, cerca de 71% dos eleitores.



- Em 1998, foi ampliada para os municípios de Mossoró e Parnamirim.



- Julho. Inauguração do Centro de Apoio do TRE/MG. Durante a cerimônia, foi assinado convênio com a CEMIG (Centrais Elétricas de Minas Gerais) para a campanha de divulgação do voto eletrônico em Minas Gerais.



- Em 15 de maio é lançada a Pedra Fundamental para construção do Fórum Eleitoral no Amazonas.
- No TRE/AM participa do Programa de Pronto Atendimento ao Cidadão, PAC, mediante convênio estadual.



- No TRE/SC pela primeira vez é utilizado o sistema do “voto cantado” na apuração das eleições manuais em SC

# LINHA DO TEMPO

1998



Bandeira do Paraná



Bandeira da Bahia

- Em 1998 o Tribunal Regional Eleitoral do Paraná conta com sede própria. Nesta sede reuniu-se todos os setores até outubro de 2008, quando foi inaugurado o Fórum Eleitoral de Curitiba.
- Eleições de 1998, a votação eletrônica alcançou os 21 municípios do Estado com mais de 40.500 eleitores: Curitiba, Londrina, Maringá, Ponta Grossa, Foz do Iguaçu, Cascavel, Guarapuava, São José dos Pinhais, Apucarana, Paranaguá, Umuarama, Arapongas, Campo Mourão, Colombo, Campo Largo, Pinhais, Toledo, Paranaíba, Cambé, Araucária e Francisco Beltrão.
- 1998 inaugura-se o Espaço Cultural Eros Gradowski, destinado a preservar o acervo que conta a história deste Tribunal. Inúmeros trabalhos artísticos foram expostos como do Fotógrafo Sebastião Salgado, a exposição Mulher Brasileira, quadros do Pintor Fernando Calderari e diversas exposições de pintores regionais e do quadro de servidores.

- No TRE/BA. Inauguração da nova sede.



TRE-BA. SEDE - INAUGURAÇÃO

# LINHA DO TEMPO

1999



- É implementado o e-mail institucional no TRE/ES.



- **Votação em urna eletrônica em todos os municípios brasileiros.**



- Primeira Campanha de divulgação da urna eletrônica em todos os municípios do Amazonas.

2000



- É inaugurada a nova sede do TRE/ES.
- Ocorre o "XV Encontro de Presidentes dos Tribunais Regionais Eleitorais", o primeiro encontro de Presidentes realizado no Estado do Espírito Santo.
- É alterado o recebimento da justificativa eleitoral, podendo ser feita em todo local de votação e processada na própria urna eletrônica.



- Primeiras eleições informatizadas. A Justiça Eleitoral do Ceará conta com 4.623.794 eleitores.



- No TRE/SC foi inaugurada a exposição de longa duração do Centro de Memória Desembargador Adão Bernardes.

# LINHA DO TEMPO

2000



Bandeira do Brasil

- **Votação em urna eletrônica em todos os municípios brasileiros.**



Bandeira do Ceará

- Primeiras eleições informatizadas. A Justiça Eleitoral do Ceará conta com 4.623.794 eleitores.



Bandeira de Santa Catarina

- No TRE/SC foi inaugurada a exposição de longa duração do Centro de Memória Desembargador Adão Bernardes.



Bandeira de Minas Gerais

- 1 de outubro. A urna eletrônica é utilizada, pela primeira vez, em todo o território nacional durante as Eleições Municipais de 2000.



Bandeira do Paraná

- A partir das eleições do ano 2000, todos os municípios brasileiros passaram a ter votação eletrônica, o Paraná neste ano contava com 6.504.490 eleitores.

# LINHA DO TEMPO

2001



Bandeira do Paraná



Bandeira de Amazonas

- Iniciou-se em 2001 o projeto de construção dos Fóruns Eleitorais no Estado do Paraná, propiciando assim mais conforto ao eleitor e seus servidores, assegurando um atendimento ágil, eficaz e de qualidade, recebendo em poucos minutos o título de eleitor.

- Em junho é instituído o Programa Instrutoria Interna em Treinamentos para Capacitação e Desenvolvimento de Recursos Humanos no âmbito do TRE/AM.



Bandeira do Brasil

- Eleições Gerais.
- Início da auditoria de verificação do funcionamento das urnas eletrônicas por meio de votação paralela.



Bandeira de Amazonas

- Em 15 de maio ocorre a inauguração do Fórum da Justiça Eleitoral de Manaus.
- Nos dias 07 a 09 de agosto, o TRE/AM sedia o V Encontro do Colégio de Presidentes de Tribunais Eleitorais do Brasil.

2002



Bandeira do Espírito Santo

- O TRE/ES coloca à disposição do eleitor canal de comunicação ágil e direto: o "SOS ELEIÇÕES".



Bandeira de Minas Gerais

- A Assessoria de Comunicação produziu um vídeo institucional para mostrar a história da Justiça Eleitoral. O vídeo foi exibido na cerimônia de Diplomação dos Eleitos



Bandeira de Santa Catarina

- No TRE/SC, foram criadas as Centrais de Atendimento ao Eleitor.

# LINHA DO TEMPO

2003



Bandeira do Ceará

- A Resolução nº 216 cria a Escola Judiciária do Ceará.
- 13 de agosto. A Resolução nº 222 dispõe sobre o desmembramento das zonas existentes de Fortaleza, criando mais 7 zonas.
- 8 de setembro. As resoluções nº 227, 228, 229, 230, criam respectivamente, as zonas eleitorais, 119, 120, 121 e 122.
- 24 de setembro - criação de 11 zonas eleitorais no Ceará, 7 na capital e 4 no interior.



Bandeira do Rio Grande do Norte

- 11 de abril. Inaugurado o Centro de Operações da Justiça Eleitoral (COJE) onde funcionaria a Escola Judiciária, Almoxarifado, transporte e patrimônio e setor de urnas eletrônicas.
- Criação do Centro de Memória Prof. Tarcísio Medeiros.



Bandeira de Santa Catarina

- No TRE/SC, implantação do Sistema Informatizado de Atendimento aos Eleitores, com emissão de títulos eleitorais on-line. No mesmo ano foi realizado o Curso de Formação de Gerentes de Eleições, capacitando os servidores do Tribunal para o aperfeiçoamento do planejamento estratégico de eleições que, mais tarde, daria origem ao "Projeto Eleições".



Bandeira do Paraná

- Em 15 de maio de 2003, foi criada a Escola Judiciária do Paraná, através da Resolução 437/2003, com o escopo de proporcionar o aprimoramento dos conhecimentos jurídico-eleitorais e servidores da Justiça Eleitoral do Estado do Paraná.



Bandeira de Amazonas

- O TRE/AM sedia o IV Seminário de Informática da Justiça Eleitoral que ocorre entre os dias 06 a 08 de agosto.
- São inaugurados, em 1º de dezembro, a Central de Atendimento ao Eleitor - CATE e a Escola Judiciária Eleitoral do Amazonas.



# LINHA DO TEMPO

2004



Bandeira do Brasil



Bandeira do Rio Grande do Norte



Bandeira de Amazonas



Bandeira da Bahia



Bandeira de Minas Gerais



Bandeira de Santa Catarina

- Eleições municipais com ampla participação de entidades científicas e organismos internacionais.

- 6 de abril. É inaugurado o Fórum Eleitoral, destinado as zonas da capital.

- 7 de junho. O TRE/AM autoriza a transmissão imediata dos arquivos constantes do disquete de votação oficial, extraídos das urnas Eletrônicas ao final da votação, a partir dos chamados "Pontos de transmissão", para o Banco de dados oficiais das Eleições de 2004

- Na Bahia, foram utilizadas 46.362 urnas eletrônicas na votação para os cargos de prefeito e vereador. Em todo o Estado, 41.446 seções atenderam um eleitorado de 8.954.998 eleitores aptos, divididos entre 201 zonas eleitorais.

- Criada a Escola Judiciária Eleitoral da Bahia.

- Inaugurada a atual sede do TRE/MG, na Avenida Prudente de Moraes, 100, no Bairro Cidade Jardim, em Belo Horizonte.

- No TRE/SC, implantação da Escola Judiciária Eleitoral de SC com a primeira turma do curso de
- Especialização em Direito Eleitoral e participação do Ministro presidente do TSE, Sepúlveda Pertence, na aula inaugural. No mesmo ano ocorreu a instituição do programa "Mesário Voluntário".

# LINHA DO TEMPO

2005



Bandeira do Brasil

- Em 23 de outubro os eleitores compareceram às urnas para responder ao referendo, instituído pela Lei nº 10.826/2003, o Referendo do Desarmamento Nacional, consulta popular sobre a proibição do comércio de armas de fogo e munição no Brasil.



Bandeira de Amazonas

- 2 de fevereiro. Aprovação do Código de Classificação de Documento e da Tabela de Temporalidade. O TRE/AM cria o seu Programa de Gestão Documental.



Bandeira do Ceará

- Instalação das 11 zonas criadas. O Ceará fica então dividido em 122 zonas eleitorais.
- A Justiça Eleitoral implementa vários programas: EJE, Eleitor do Futuro, Eleições não-oficiais, Programa de Preservação da Memória da Justiça Eleitoral do Ceará.



Bandeira do Espírito Santo

- Ocorre o maior concurso público do TRE/ES.



Bandeira de Minas Gerais

- Celebração dos 60 anos de reinstalação da Justiça Eleitoral em Minas Gerais. Montada exposição de documentos, objetos e fotografias, elaboração de um, bem como uma edição especial do Jornal Mural com fotografias e artigos de servidores aposentados.



Bandeira do Rio Grande do Norte

- 9 de janeiro. o Presidente do TRE/RN, Desembargador Aderson Silvino de Souza, apresenta em sessão ordinária, para apreciação da Corte, o projeto para a criação da 69ª zona eleitoral.

# LINHA DO TEMPO

2006



- Completa-se uma década de utilização da urna eletrônica pela Justiça Eleitoral. O Tribunal Superior Eleitoral encomendou urnas eletrônicas com leitor biométrica, dispositivo que permite o reconhecimento do eleitor por meio de suas impressões digitais.
- Início da obra para a construção da nova Sede do TRE/RN junto ao terreno do Fórum Eleitoral, em terreno doado pela união.
- Exposição sobre os 10 anos da Urna Eletrônica com urnas antigas e modelos de urnas eletrônicas e de uma solenidade de entrega da Medalha do Mérito Eleitoral “Desembargador Vaz de Mello” ao servidor Roberto Siqueira, pioneiro na informatização do voto em Minas Gerais e no Brasil, e idealizador do teclado da urna eletrônica.
- Vitória da Conquista foi a cidade escolhida para sediar o plano piloto do Projeto Mesário Voluntário, que arregimenta universitários, servidores públicos e cidadãos em geral para participar do processo eleitoral espontaneamente.
- Abril. A Portaria nº 22 denominada de Agenda Ambiental, realizando várias ações de preservação do Meio Ambiente, implantando o Programa de Gerenciamento de Resíduos Sólidos com coleta seletiva de resíduos. Foram feitos plantio de árvores e diversas ações que visão acabar com todo tipo de desperdício.

# LINHA DO TEMPO

2007



- A tecnologia eleitoral brasileira desperta o interesse de várias outras nações. Mais de trinta países conhecem o sistema de votação eletrônico brasileiro. O caso mais significativo foi o do Paraguai que, neste ano, utilizou o sistema eletrônico brasileiro.



- O Centro de Memória Professor Tarcísio Medeiros tem suas instalações requisitadas para outra unidade e todo o acervo é encaixotado e guardado na Seção de Biblioteca.



- O Projeto Menor Cidadão é implantado com o objetivo de colaborar para o desenvolvimento pessoal e profissional de jovens entre 16 e 18 anos, estudantes de escolas públicas ou de instituições de educação especial, por meio de estágio remunerado.

# LINHA DO TEMPO

2008



Bandeira do Brasil

- A Resolução TSE nº 22.688 institui a identificação do eleitorado por meio de dados biométricos.



Bandeira da Bahia

- Nas eleições municipais de 2008, a Justiça Eleitoral utilizou, experimentalmente, a urna eletrônica com leitor biométrico.



Bandeira de Minas Gerais

- Inaugurado o Centro de Memória da Justiça Eleitoral de Minas Gerais. Criada uma logomarca para a Memória Eleitoral e um hot site da Memória Eleitoral, com linha do tempo e outras informações. Nesse ano, o Centro de Memória recebeu a visita de grupos de alunos de escolas de primeiro grau.



Bandeira de Santa Catarina

- No TRE/SC, teve início o cadastramento e a identificação biométrica dos eleitores de SC, no município de São João Batista.



Bandeira do Paraná

- Inaugurado em 15 de outubro o Fórum Eleitoral Des. Roberto Pacheco Rocha, abrigando assim 10 zonas eleitorais da Cidade de Curitiba, contando com uma área de 13.000 m<sup>2</sup>, dividida em 3 pavimentos, sendo o primeiro a Central de Atendimento, o segundo os Cartórios Eleitorais e o terceiro abrigando salas de treinamento de mesários de seus servidores, bem como para carga e lacração das urnas eletrônicas.

# LINHA DO TEMPO

2009



Bandeira do Rio Grande do Norte



Bandeira do Espírito Santo



Bandeira de Minas Gerais



Bandeira de Santa Catarina



Bandeira de Amazonas



Bandeira do Paraná

- Início do processo de revisão do eleitorado com coleta de dados biométricos nos municípios de Macau, Guamaré, Alexandria, Pilões, João Dias, Pedro Avelino, São José do Mipibu, Nísia Floresta, São Fernando e Timbaúba dos Batistas.
- Eleitor já pode tirar título pela internet pelo sistema "Título Net" e agendar ida a cartório.
- Centro de Memória. Inauguração da Sala Multimídia.
- No TRE/SC, aprovação do primeiro Planejamento Estratégico Corporativo do Tribunal, para o período de 2010 a 2014.
- 18 de maio. Com objetivo de levar o atendimento eleitoral às comunidades carentes de Manaus, é instalada a Justiça Eleitoral Itinerante.
- 19 de maio. Lançado o Projeto Eleitor do Futuro do TRE/AM com o slogan "Caprichar no voto para garantir a democracia".
- Iniciado em 2009, o cadastramento da biometria do eleitorado teve por objetivo trazer mais segurança ao processo eleitoral, evitando que um eleitor se apresente para votar com o título de outro.

# LINHA DO TEMPO

2010



- Dilma Vana Rousseff foi a primeira mulher a ser eleita Presidente da República.
- Passa a ser obrigatória a apresentação de documento de identificação com foto, além do título de eleitor, para votar.



- 10 de dezembro. A Resolução Nº 19 institui os Símbolos Heráldicos do TRE/AM.



- É instituída a Ouvidoria no TRE baiano por meio da Resolução Administrativa nº 6/2010.



- TRE/ES lança 0800 para receber denúncias de crimes eleitorais.
- Presidente do TRE/ES recebe indígenas e representantes de quilombolas para discutir melhorias na participação das minorias nas eleições.

# LINHA DO TEMPO

2010



- Inaugurado o Fórum Regional Eleitoral de Belo Horizonte, promovendo nova centralização dos cartórios eleitorais da Capital mineira.



- No TRE/SC, criação da Ouvidoria.



- Em 1 de fevereiro de 2010 a Desembargadora Regina Helena Afonso de Oliveira Portes é a primeira mulher a assumir a Presidente do Tribunal Regional Eleitoral



# LINHA DO TEMPO

2011



Bandeira de Amazonas

- 21 de março. Instalação da ouvidoria Regional Eleitoral .



Bandeira do Rio Grande do Norte

- O Centro de Memória Professor Tarcísio Medeiros retoma as atividades na Seção de Biblioteca, num pequeno espaço com exposição das urnas e os demais documentos guardados.



Bandeira de Minas Gerais

- 9 de maio. Portaria nº 277, da Diretoria- Geral, inclui atribuições da Assessoria de Cerimonial e Memória Eleitoral no Regimento Interno da Secretaria do Tribunal.



Bandeira do Espírito Santo

- Espírito Santo é destaque no programa Brasil Eleitor.
- TRE/ES inaugura Portal da Transparência de Processo eleitorais.
- Programa de Ética e Transparência Eleitoral é implantado nas escolas estaduais.

# LINHA DO TEMPO

2012



Bandeira do Brasil

- **Comemoração dos 80 anos de instalação da Justiça Eleitoral Brasileira.**



Bandeira de Amazonas

- Inaugurado em 26 de abril o Centro de Memória da Justiça Eleitoral do Amazonas “Desembargador Joaquim Paulino Gomes”.



Bandeira de Minas Gerais

- 8 de maio. Resolução nº 884, assinada pelo Desembargador José Altivo Brandão Teixeira – institui o Centro de Memória do Tribunal Regional Eleitoral de Minas Gerais.
- Celebração dos 80 Anos de Instalação da Justiça Eleitoral – lançamento de um livreto comemorativo, aquisição, junto aos Correios e Telégrafos, de selos personalizados, outorgadas Medalhas do Mérito Eleitoral



Bandeira do Espírito Santo

- É lançado o Selo Comemorativo aos 80 anos da Justiça Eleitoral.
- Mural eletrônico é a nova ferramenta do TRE/ES para acompanhamento das sessões.
- São criados cargos em Cartórios Eleitorais.
- Entra em operação o aplicativo PARDAL e o TRE/ES passa a receber denúncia de propaganda irregular em tempo real.



Bandeira do Ceará

- TRE inaugura Fórum Eleitoral de Crateús

# LINHA DO TEMPO

2013



Bandeira de Amazonas



Bandeira do Rio Grande do Norte



Bandeira de Minas Gerais



Bandeira do Espírito Santo



Bandeira de Santa Catarina

- Início do recadastramento dos eleitores de todos os municípios do Amazonas, visando a biometria.
- Aprovada a revisão biométrica em 40 municípios do Rio Grande do Norte.
- Comemoração dos 80 anos da Conquista Feminina de votar e ser votada.
- De abril a julho - recadastramento eleitoral no Rio Grande do Norte. Eleitora de 102 anos dá exemplo de cidadania comparecendo ao recadastramento eleitoral.
- 14 de junho. ainda em relação à reinstalação da Justiça Eleitoral, lançamento do livro do Concurso de Causos - “A História do TRE é também a minha história”, trabalho iniciado em 2012.
- 9 de agosto. Solenidade de reabertura do Centro de Memória da Justiça Eleitoral de Minas Gerais, desta vez no térreo da antiga sede do Tribunal.
- É instalado Ponto Eletrônico no TRE/ES.
- O PAE (Processo Administrativo Eletrônico) começa a fazer parte da história do TRE/ES.
- TRE/ES é o primeiro colocado em pesquisa do CNJ – Porte de Tribunais Baseado em Tecnologia.
- Implantação da biometria no Estado.
- No TRE/SC, instituição do Conselho de Gestão Estratégica e de Integração da Justiça Eleitoral de SC (CGEI). O Conselho é composto pelas Comissões Permanentes de Gestão Operacional (CPGO) e de Comunicação e Integração (CPCI). No mesmo ano ocorreu a implantação do Processo Administrativo Eletrônico.

# LINHA DO TEMPO

2014



- Início do rezoneamento eleitoral do município de Manaus.
- Início da reforma e ampliação do prédio-sede do TRE/AM.
- Implantação do sistema PAD (Processo Administrativo Digital).



- Resolução nº 17, dispõe sobre o rezoneamento no Rio Grande do Norte, extinguindo zonas, transferindo sedes, redistribuindo o eleitorado e remanejando municípios.



- Campanha Eleitoral ganha destaque em redes sociais.
- TRE/ES inicia campanha para voto da pessoa com deficiência intelectual.
- TRE/ES realiza acordo que garante direito de voto a presos provisórios e adolescentes em conflito com a lei.
- Mulheres são maioria nas urnas no Estado.

# LINHA DO TEMPO

2015



Bandeira do Brasil

- **Comemoração dos 70 anos da reinstalação da Justiça Eleitoral.**



Bandeira do Rio Grande do Norte

- 29 de janeiro. A resolução nº 2 altera a resolução nº 14/2014, assegurando aos eleitores atendimento das demandas de natureza urgente, pelos cartórios anteriormente responsáveis pela jurisdição dos municípios em processo de rezoneamento.
- O rezoneamento foi planejado em duas etapas, sendo a primeira no período de 7 de janeiro a 6 de fevereiro; e a segunda de 12 de março a 27 de abril do mesmo ano.
- O TRE/RN recebe o selo Justiça em Números.
- 7 de maio. A Portaria GP n.º115, Institui o comitê gestor responsável pelo levantamento dos dados requeridos por órgãos de controle externo, bem como pela proposição de estudos para viabilizar a evolução do desempenho do TRE/RN.



Bandeira do Espírito Santo

- Inicia-se o cadastramento biométrico em Vitória.
- Implementa-se o primeiro rezoneamento da Justiça Eleitoral no Espírito Santo.

# LINHA DO TEMPO

2016



Bandeira de Amazonas

- Início do rezoneamento dos municípios do Interior do Amazonas.
- Implantação do PJe na segunda instância do TRE/AM.
- Inauguração da reforma e ampliação do prédio-sede do TRE/AM.



Bandeira do Rio Grande do Norte

- Resolução nº 15 dispõe sobre o código de ética dos servidores do TRE/RN.
- O TRE/RN recebe Selo Justiça em números em categoria ouro.
- 21 de dezembro. O TRE/RN por meio da Portaria GP de nº 349, aprova o Plano de Logística Sustentável do TRE/RN.



Bandeira do Espírito Santo

- Ocorrem protestos de estudantes dentro das escolas onde transcorriam as eleições municipais. O Presidente do TRE/ES mantém diálogo com os estudantes e em negociação junto à polícia militar, federal e o governo do estado, as eleições transcorreram dentro da normalidade.
- ES sedia teste final de segurança das urnas eletrônicas.
- Pardal (Aplicativo para registro de denúncias eleitorais) do TRE/ES será adotado em todo país.



Bandeira de Santa Catarina

- No TRE/SC, instituição do Portal do Eleitor, um canal eletrônico de comunicação entre a Justiça Eleitoral e os eleitores.

# LINHA DO TEMPO

2017



- Implantação do PJe na primeira instância eleitoral no Amazonas.



- Revisão do Eleitorado nos municípios do RN. Reorganização da circunscrição eleitoral do Estado do Rio Grande do Norte.
- Implantação do Sistema Processo Judicial Eletrônico - PJE no âmbito do 2º grau da Justiça Eleitoral do RN.
- Nova Estrutura Orgânica da Secretaria de Gestão de Pessoas do TRE/RN.
- Criação do Núcleo de Segurança da Presidência.
- Institui a política de Gestão de Riscos do TRE/RN.
- O TRE/RN ganha mais uma vez o Selo Ouro do CNJ.



- Juiz do Espírito Santo é eleito presidente do colégio de dirigentes da Escola Judiciária da Justiça Eleitoral.



- No TRE/SC ocorre o rezonamento, com a extinção 7 Zonas Eleitorais, reduzindo o número de
- Cartórios de 105 para 98 no Estado de SC. No mesmo ano ocorreu a implantação do Processo Judicial Eletrônico no Tribunal.

# LINHA DO TEMPO

2018



Bandeira do Brasil

- **Pela primeira vez na história é possível ao eleitor se identificar apenas com o e-Título para votar.**



Bandeira do Rio Grande do Norte

- 23 de maio até 8 de junho período de mudança da Sede do TRE/RN da Cidade Alta para o Tirol.
- Julho. Inauguração da Nova Sede do Tribunal Regional Eleitoral do RN.
- Revisão do eleitorado nos municípios do Rio Grande do Norte.
- Utilização do PJE no âmbito do 2º grau da Justiça Eleitoral do Rio Grande do Norte.
- Criação, estruturação e funcionamento de Postos de Atendimento ao Eleitor.
- Aprovação de plano de obras para a instalação de usina fotovoltaica.
- Consulta plebiscitária para alteração do topônimo do município de Augusto Severo.
- Reestruturação das Unidades vinculadas à Presidência do TRE/RN.
- Criação do Núcleo de Gestão Socioambiental no TRE/RN, ligado à Assessoria de Planejamento Estratégico.
- Reestruturação das Unidades vinculadas à Secretaria de Tecnologia da Informação e Comunicação.
- 3 de agosto. Portaria nº 178 aprova o Manual de Procedimentos de Auditoria, inspeção Administrativa e Fiscalização no âmbito do TRE/RN.



# LINHA DO TEMPO

2018



Bandeira do Espírito Santo

- O TRE/ES cria logística para distribuição de baterias, no domingo da eleição, após tempestade na noite anterior ocasionar queda de energia em diversos municípios, conseguindo, assim, garantir o funcionamento das seções até o final da votação.
- TRE/ES julga primeiro Processo Judicial Eletrônico.
- É criado o Núcleo de combate aos Crimes Eleitorais para apuração de irregularidades no pleito.
- Pela primeira vez, 108 transexuais podem utilizar seus nomes sociais ao votar no ES.



Bandeira do Paraná

- Janeiro de 2018. Início do projeto de Construção de uma Usina Fotovoltaica no TRE-PR. Contando com um terreno e 28 mil metros quadrados doado pela Prefeitura de Paranavaí, teve um custo total de R\$ 9,6 mi, dos quais 60% foram financiados com recursos próprios e 40% com emendas da bancada parlamentar do estado. A energia produzida, que abatida do consumo mensal do Tribunal, é repassada para uma estação da Copel, situada a 800 metros do local.



Bandeira da Bahia

- 4 de dezembro. O TRE/BA é premiado com o Selo Ouro Justiça em Números pela segunda vez consecutiva.

# LINHA DO TEMPO

2018



TRE-ES. INAUGURAÇÃO  
DO ESPAÇO VERDE

TRE-ES. TREINAMENTO DE  
MESÁRIO



# LINHA DO TEMPO

2019



Bandeira de Amazonas



Bandeira do Rio Grande do Norte



Bandeira do Espírito Santo



Bandeira de Santa Catarina

- Na cerimônia do Prêmio CNJ de qualidade, 25 e 26 de novembro, o TRE-AM recebe o selo Diamante.
- 20 de agosto. Implantação do PJE em 1º grau - Port. nº 344/2019.
- O TRE/RN institui a Comissão de Participação Feminina, com projetos de roda de conversa planejada para vários municípios.
- Institui o Regimento Interno da Escola Judiciária Eleitoral do Rio Grande do Norte.
- A Unidade de Auditoria Interna, integrante do Patrimônio do TRE/RN, recebe o nome de "Francisco Andrade de Freitas".
- O Cartório de Portalegre/RN, 63ª Zona Eleitoral, recebe o nome do servidor "Mairan Kleber Araújo Dantas".
- Inauguração da Galeria dos Procuradores Eleitorais.
- TRE/RN lança consulta pública online sobre a urna eletrônica e convida sociedade a participar
- PJE começa a ser utilizado nas Zonas Eleitorais da capital do Estado.
- TRE/ES está entre os três melhores Tribunais no ranking de Governança, Gestão e Infraestrutura de TIC.
- Juíza do TRE/ES atua como observadora internacional das eleições gerais na Argentina.
- TRE/ES promove exposição de pinturas produzidas por internos da Penitenciária Estadual de Vila Velha I.
- No TRE/SC ocorreu implantação do Processo Judicial Eletrônico nas Zonas Eleitorais.

# LINHA DO TEMPO

2019



- No Paraná, o índice de 100% de cadastramento biométrico foi atingido em novembro de 2019. Foram 10 anos de um projeto que movimentou toda a justiça eleitoral. Em Curitiba, chegaram a operar simultaneamente 220 guichês, o que se traduz em uma capacidade de mais de dez mil atendimentos ao dia. No último dia do prazo para o cadastramento, foram atendidos 14.176 eleitores. Em todo o Estado, foram montadas estruturas semelhantes, de acordo com o eleitorado do município.
- Justiça Eleitoral do Paraná comemorou na no dia 29 de novembro de 2019 a conclusão, três anos antes da meta nacional, da revisão biométrica do eleitorado. A marca foi resultado de uma década de esforços integrados, que mobilizou diversos presidentes, membros da Corte, juízes eleitorais, promotores, servidores, requisitados, estagiários, contratados, prefeituras, entidades públicas e privadas, imprensa e, em especial, os quase oito milhões de eleitores de todas as cidades paranaenses. As últimas cinco zonas eleitorais a encerrarem a biometria foram Cruzeiro do Oeste, Ivaiporã, Medianeira, Marechal Cândido Rondon e Realeza.
- O TRE/PR inaugurou, no dia 28 de junho de 2019, na presença de autoridades de todo o país, o maior empreendimento de geração de energia solar de um órgão público brasileiro: a Usina Fotovoltaica de Paranavaí (PR). Equipada com 6.200 placas solares, que produzem 263 mil quilowatts/mês, a usina produz 100% do consumo de energia elétrica do TRE-PR, que é em média de 255 milquilowatts/mês, na sede e nos 154 fóruns eleitorais do Paraná.
- Outra ação pioneira em todo o Brasil foi o lançamento, em dezembro de 2019, do Título Fácil, serviço que possibilita ao eleitor ser atendido em qualquer cartório eleitoral para resolver pendências, independentemente do seu domicílio eleitoral.

# LINHA DO TEMPO



- Março. Justiça Eleitoral estabelece trabalho remoto em decorrência da pandemia de Covid-19. Os serviços aos cidadãos não foram interrompidos, passaram a ser realizados pela internet.
- 10.maio. Dia da memória é celebrado pela primeira vez em Tribunais por todo o país.



- 10 de maio. Os TREs do Ceará, Espírito Santo e Rio Grande do Norte, de forma colaborativa, produzem trabalhos para comemorar a criação do Dia da Memória do Poder Judiciário.

2020



- TRE/ES inova e realiza a primeira sessão plenária administrativa virtual.
- São suspensos o atendimento presencial e os prazos processuais judiciais e dá-se início ao trabalho remoto.
- TRE/ES é o primeiro Tribunal Eleitoral do Brasil em destinação de recursos para o combate à COVID-19.

# LINHA DO TEMPO

2020



- Pela primeira vez a Corte do TRE/PR dá posse a Juíz Federal como membro da corte em sessão por videoconferência.
- TRE-PR é o responsável por criar a primeira agência de checagem da Justiça Eleitoral, a Central de Combate à Desinformação Gralha Confere, com o objetivo de verificar informações duvidosas sobre as urnas eletrônicas e o processo eleitoral nas Eleições 2020.
- 30 de março. O TRE/PR, atendendo à determinação do §1º do art. 5º da Portaria 210/2020, medidas temporárias de prevenção à COVID-19, realizou a primeira Sessão da Corte por sistema de videoconferência.



- 11 de março. TRE/BA conquista inédito "Prêmio de Qualidade Diamante" coloca o Eleitoral baiano na categoria máxima do prêmio CNJ Qualidade 2019.



- 24 de março. Devido à pandemia do Covid-19, o TRE/AM inaugura sessão pela modalidade de videoconferência, em lugar das sessões presenciais.
- 19 de maio. Ocorre a primeira sessão do TRE/AM com tradução simultânea por intérpretes da língua Brasileira de Sinais (Libras).
- 24 de novembro. Implantação do PJE em 2º grau - Port. nº 396/2015.