

O novo edifício-sede do TRE-RN

Da Cidade Alta às dunas do Tirol



O novo edifício-sede do TRE-RN

Da Cidade Alta às dunas do Tirol

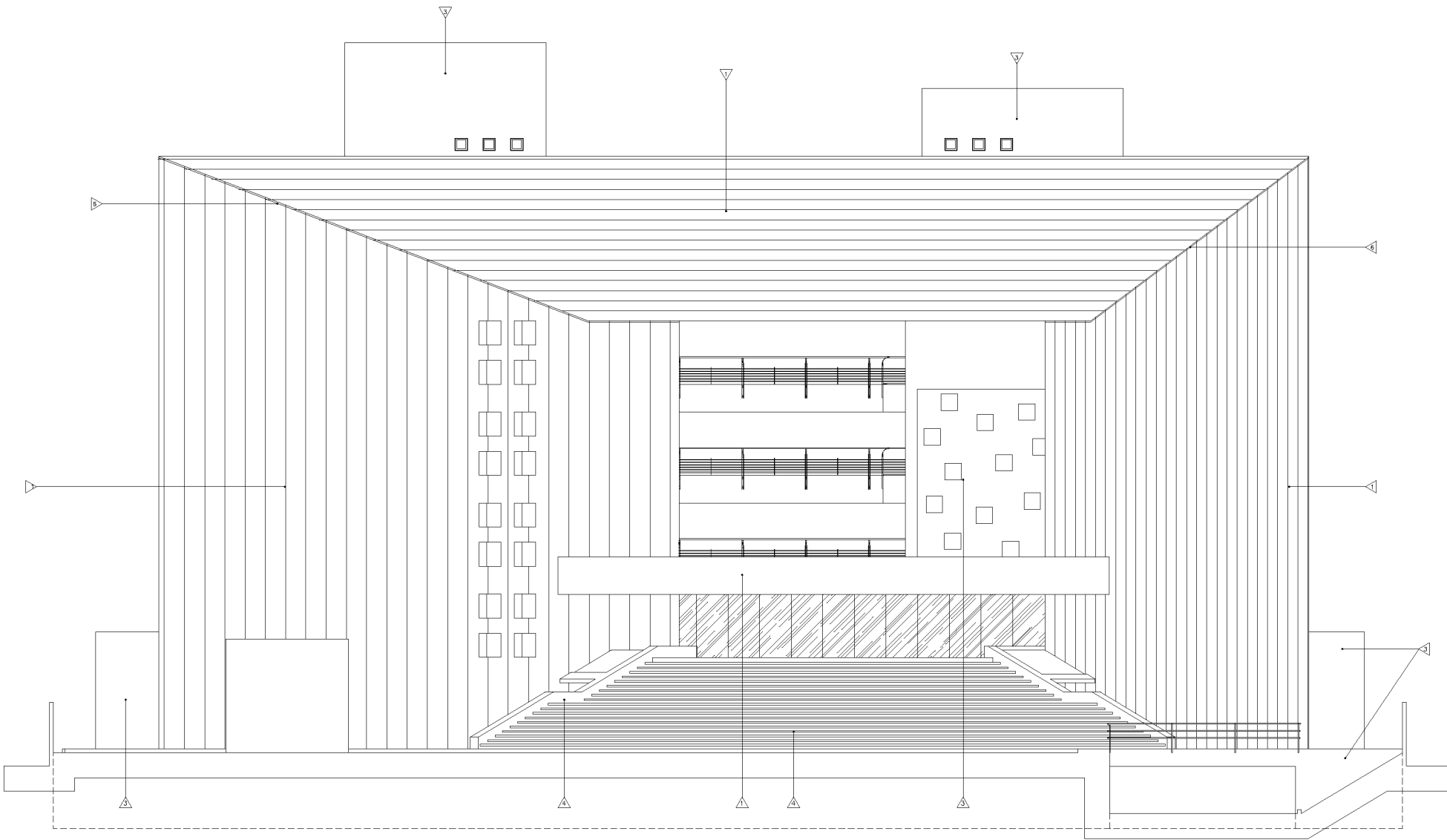

FACHADA OESTE

ESCALA 1/100

A nova sede do Tribunal Regional Eleitoral do Rio Grande do Norte

“Resta-os edificar o belo” (Oscar Wilde)

“O belo é o esplendor do Verdadeiro” (John Ruskin)

Edificação do belo, como expressão do Verdadeiro, é o sentimento que assoma a todos os que fazem a Justiça Eleitoral Potiguar, e de gratidão a Deus, pela conclusão das obras do novo edifício sede e que nesta hora é entregue à sociedade, aos eleitores, aos partidos políticos, aos advogados e às instituições públicas e privadas deste Estado. A bela e Verdadeira edificação fica situada no bairro do Tirol, em Natal, a aprazível Capital Potiguar.

A nova Sede do Tribunal teve o seu projeto idealizado em 2005, na gestão do Desembargador Aderson Silvino, e a sua construção iniciada em maio de 2006, na gestão do Desembargador Dúbel Cosme, tendo a edificação perpassado às gestões dos Desembargadores Claudio Santos, Expedito Ferreira, Vivaldo Pinheiro, Saraiva Sobrinho, João Rebouças, Amílcar Maia, Virgílio Fernandes e Zeneide Bezerra. A conclusão da obra aconteceu nesta gestão, pontilhada de desafios e obstáculos enfrentados ao longo desse percurso. A Administração, bem como os servidores que integram a equipe da Seção de Engenharia deste Tribunal: Ronald Amorim, Haroldo Machado, Salatiel Rasia e Artur Nascimento, trabalharam incansavelmente para que essa grande obra, tão sonhada e desejada por todos, viesse a ser concluída com pleno êxito.

Por uma questão de justiça, destaco a atuação do Dr. Josoniel Fonsêca da Silva, chefe do gabinete da presidência nesta gestão, que, incumbido da missão de coordenar um Grupo de Trabalho composto pela Diretora-Geral, Dra. Andréa Campos, do Secretário de Administração e Orçamento, Dr. Marcos Lael, da Coordenadora de Controle Interno, Dra. Hanya Rêgo, do Chefe da Assessoria Jurídico-administrativa, Dr. Hercley Medeiros, tornou possível esta vitória. O Dr. Josoniel Fonsêca, ex-membro da Corte, houve-se com inegável sucesso, mercê de sua experiência, personalidade, competência e autoridade, imprescindíveis para que o objetivo colimado fosse alcançado, como se vê agora.

Esta publicação comemorativa *“Da Cidade Alta ao Tirol”* foi cuidadosamente elaborada pelo Grupo de Trabalho Memória Institucional, composto pelos servidores: Ana Paula Vasconcelos do Amaral e Silva Araújo, João Raimundo Leite Neto, Renato Vilar de Lima, Ronald José Amorim Fernandes, Nayara Frota Rosado Gondim, Maria de Fátima Régis da Rocha e Reivaldo Pereira Vinas. Descreve a nossa história, reunindo textos e fotografias que retratam, de forma detalhada e harmoniosa, os prédios que serviram de Sede à Corte Eleitoral Potiguar, desde 1932 até a conclusão do complexo da Justiça Eleitoral, atualmente constituído pela Secretaria do TRE-RN, o

Fórum Eleitoral e o Centro de Operações da Justiça Eleitoral-COJE. A edição destaca as etapas da construção da nova Sede do Tribunal até o momento do seu recebimento provisório, ocorrido em 9 de maio de 2018.

As novas instalações do Tribunal Regional Eleitoral do Rio Grande do Norte possuem 19.003 m² de área construída. Sendo 4,3 vezes maior que a Sede anterior, possui 5 pavimentos de salas e 2 pavimentos de subsolo para estacionamento, que comporta 237 veículos. O valor total da obra foi de R\$ 45.580.855,16, resultando em um custo de apenas R\$ 2.398,61/m². No tocante à tecnologia empregada, a edificação conta com sistema de telefonia por VoIP - Voice Over Internet Protocol e sistema de segurança eletrônico com câmeras IP – Internet Protocol. No que se refere aos requisitos de acessibilidade, o prédio é dotado de recursos destinados a atender às normas que regulamentam o assunto, como sinalização, comunicação em braille, sonorização de elevadores e piso tátil. No que diz respeito aos critérios de sustentabilidade, a edificação possui sistemas de reaproveitamento de águas pluviais e de drive regenerativo, que recuperam a energia elétrica durante o procedimento de descida de seus cinco elevadores.

Além de ser um prédio funcional, de baixo custo por área construída e de uma beleza ímpar, edificado próximo às dunas e à Mata Atlântica que circunda o bairro do Tirol, a nova Sede proporcionará melhor qualidade de vida no trabalho para seus magistrados, servidores e colaboradores, por possuir espaços de convivência, paisagismo, ambientes de trabalho amplos e com mobiliário ergonômico, salas de reuniões equipadas em cada pavimento, plenário com capacidade para 161 pessoas, espaço ecumênico, centro de memória, laboratório de inovações, restaurante e lanchonete, e ainda, refeitório e local de repouso, devidamente mobiliados, destinados aos terceirizados que prestam serviço para este Tribunal.

Sem dúvida, toda a infraestrutura física e tecnológica existente na nova Sede do Tribunal Regional Eleitoral do Rio Grande do Norte trará maior eficiência e comodidade aos serviços prestados ao cidadão que buscar esta Justiça Especializada.

Por fim, concluo esta mensagem com as palavras do estadista norte-americano Abraham Lincoln:

“O êxito da vida não se mede apenas pelas conquistas, mas também pelas dificuldades superadas no caminho.”

A Deus toda glória!

Desembargador Dilermando Mota Pereira
Presidente do TRE/RN



▲ O prédio do Instituto Histórico e Geográfico do RN foi sede do Tribunal Regional Eleitoral do Rio Grande do Norte, entre os anos de 1932 a 1937, quando foi extinta a Justiça Eleitoral.

Sob a presidência do Desembargador Luis Tavares de Lira, foi instalado o Tribunal Regional Eleitoral do Rio Grande do Norte no dia 5 de agosto de 1932.

▲ O Instituto Histórico e Geográfico do Rio Grande do Norte (IHGRN) foi fundado em Natal, no dia 29 de março de 1902, no salão do Atheneu Norte-Rio-Grandense em que funciona a Biblioteca Estadual. Somente em 1906, teve seu edifício-sede construído na Rua da Conceição, nº 622, Cidade Alta.



Na reinstalação, em 12 de junho de 1945, o Tribunal Regional Eleitoral do Rio Grande do Norte funcionou provisoriamente no Tribunal de Apelação, atual Tribunal de Justiça do Estado, na Av. Junqueira Ayres, 478 (antiga sede do Congresso Legislativo Estadual, posteriormente sede da OAB).

Foto acima à direita, alguns dos primeiros servidores do Tribunal, em 1945:
Composição da Corte: 10. Desembargador Miguel Seabra Fagundes - Presidente, 8. Desembargador Floriano Cavalcante de Albuquerque - Vice-Presidente, 7. Dr. Carlos Augusto Caldas da Silva - Juiz, 11. Dr. Eurico Soares Montenegro - Juiz, 12. Dr. José Áureo Lins Bahia - Jurista, 9. Dr. José Idelfonso Emerenciano - Procurador Regional Eleitoral

Composição da Secretaria: 1. Orcílio Sales, 2. Tarcísio da Natividade Medeiros - Oficial de Secretaria, 3. João Gualberto Carneiro de Amorim, 4. Nilberto Cavalcanti de Souza, 5. Raimundo Antunes de Oliveira - Auxiliar de Secretaria, 6. Theodomiro Soares de Sá - Secretário, 13. José Silvino, 14. Francisco das Chagas da Apresentação, 15. Vitória Siqueira - datilógrafa, 16. Terezinha de Jesus Castim Pimentel, 17. Helena da Fonseca Silva



Casa onde funcionou o inicialmente fundado com o nome de Departamento Estadual de Reeducação e Assistência Social, fundado em 25 de março de 1943, em Natal, transformado depois em Serviço Social de Reeducação e Assistência (SERAS) órgão centralizador dos serviços assistenciais no governo de Rafael Fernandes, sendo seu primeiro diretor, Aluísio Alves.

O antigo prédio do Serviço Estadual de Reeducação e Assistência, na Av. Deodoro da Fonseca, 613, foi Sede do Tribunal Regional Eleitoral do Rio Grande do Norte, no período de 1945 até 1946, sob a presidência do Desembargador Miguel Seabra Fagundes.



▲ Ainda em 1946, o TRE-RN, sob a presidência do Desembargador Floriano Cavalcanti de Albuquerque foi transferido para a Ribeira, no Edifício Quinho Chaves, no prédio onde atualmente funciona a Delegacia Regional do Trabalho (DRT), permanecendo nesta sede na década de 1950.

O termo DRT foi usado por volta da década de 1970 e posteriormente foi substituído por SRTE – Superintendência Regional do Trabalho e Emprego – e é a representação do Ministério do Trabalho em nível Regional.





- ▲ Em 1964 a Sede do TRE passa a funcionar no Casarão da Família Miranda Fernandes, na Praça André de Albuquerque sob a presidência dos Desembargador José Gomes da Costa. Em 1972, quando se muda, provisoriamente, para o Dispensário Sinfrônio Barreto. Nesta época presidia o TRE o Desembargador Elias Borges da Costa.
- ◀ Em 1972, inicia-se a demolição do Casarão da Praça André de Albuquerque para a construção da Sede que conhecemos hoje.



▲ Edifício-sede do TRE/RN inaugurado em 1980 e sede oficial do tribunal até o ano de 2018. ►



◄ O TRE-RN funcionou no Dispensário Sinfrônio Barreto até o ano de 1977. Este período de construção da nova sede foi presidido pelo Desembargador Olavo Fernandes Maia. Nos documentos do TRE, consta que no ano de 1978 teve início à mudança do Tribunal do Dispensário Sinfrônio Barreto para a sede recém-construída. Mas somente em 1980, o Desembargador Olavo Fernandes Maia inaugurou a Sede oficial na Cidade Alta.



▲ Em 1995, foi adquirido o primeiro dos dois terrenos onde a construção do anexo foi erguida. Entre 1997 e 1998, vieram os projetos, os processos de autorização junto à prefeitura, a licitação e a contratação da empresa construtora. Em 1999, o início da obra e em 2001 a conclusão do prédio anexo à SEDE, na presidência da Desembargadora Maria Célia Alves Smith.



▲ No período de 2000 a 2001, na gestão da Desembargadora Maria Célia Alves Smith, ocorreram os contatos e diligências visando a doação, pela Secretaria do Patrimônio da União, do terreno para a construção do Centro de Operações da Justiça Eleitoral (COJE), entre os bairros do Tirol e Morro Branco.

Em abril de 2003, na gestão do Desembargador Manoel dos Santos, foi finalizada a primeira etapa da construção do “Centro de Operações da Justiça Eleitoral do Rio Grande do Norte Desembargador Aécio Sampaio Marinho”, com a inauguração do Laboratório de Urnas. O certame licitatório foi promovido no ano de 2001 e a construção iniciada em 21 de janeiro de 2002, na gestão do Desembargador Osvaldo Soares da Cruz. Em 2003, elaboração do Projeto para a Nova Sede do TRE/RN, na gestão do Des. Cristovam Praxedes. Em julho, servidores foram ao TSE para entregar o Projeto e colher informações, dados e sugestões relativas à obra de construção do Edifício-Sede do TRE/RN”.



- ▲ O Fórum Eleitoral, situado à Rua Rui Barbosa, teve sua construção iniciada em 30 de janeiro de 2003, na Gestão do Desembargador Manoel dos Santos. Em 6 de abril de 2004, na gestão do Desembargador Cristóvam Praxedes, houve a inauguração do Fórum. Local no qual passaria a funcionar as quatro Zonas Eleitorais da Capital, e onde, atualmente, funcionam as cinco Zonas Eleitorais da Capital.
- ◀ No dia 26 de Agosto de 2005, na gestão do Desembargador Ader-son Silvino de Souza, foi inaugurado o Centro de Treinamento da Justiça Eleitoral situado à Rua da Torre, S/N no Tirol.



▲ Em 2006 inicia-se a construção da nova sede em área vizinha ao Fórum Eleitoral, no bairro do Tirol, com o intuito de unir fisicamente os vários prédios do Tribunal.

Concebido pelo arquiteto José Carlos de Souza, o projeto inicial, aprovado na gestão do Desembargador Aderson Silvino de Souza foi concluído em dezembro de 2017 e inaugurado em 2018, na gestão do Presidente do TRE/RN, Desembargador Dilermando Mota Pereira. ►













▲ Visita dos servidores à construção da nova sede do TRE RN ►





▲
Ato de entrega oficial da nova sede
Da esquerda para a direita: Vanessa Britto Pessoa de Lucena Jesuíno (Engenheira Residente da Lotil Engenharia Ltda), Paulo Sérgio Moreira de Araújo (Engenheiro Eletricista), Érika dos Santos Zuza (ASCOM/PRES), Amaldo Rodrigues Lima (SPAT/CMP/SAO), Marcos Lael de Oliveira Alexandre (SAO), Thamara Priscila Silva de Oliveira Santos (SENG/CAP/SAO), Andréa Carla Guedes Toscano Campos (Diretora-Geral), Fábio Henrique da Silva Barros (Engenheiro Mecânico), Josoniel Fonseca da Silva (GABPRES), Renato Vilar de Lima (ASCOM/PRES), Des. Dilermando Mota Pereira (Presidente), Ronald José Amorim Fernandes (SENG/CAP/SAO), Gilberto Henrique dos Santos (Motorista do Presidente), José Haroldo Machado Júnior (SENG/CAP/SAO), Rafael Fonseca Alves (NSPRES), Salatiel Leonardo Rasia da Silva (SENG/CAP/SAO), João Paulo de Araújo (APRES), Hânia Pereira Rêgo (CCIA/PRES), Hercley Medeiros de Araújo Fernandes (APRES)

Expediente

Grupo de Trabalho Memória Institucional: Ana Paula Vasconcelos do Amaral e Silva Araújo (Coordenadora), João Raimundo Leite Neto, Maria de Fátima Régis da Rocha, Nayara Frota Rosado Gondim, Reivaldo Pereira Vinas, Renato Vilar de Lima, Ronald José Amorim Fernandes

Pesquisa documental: Grupo de Trabalho Memória Institucional

Textos das legendas: Ana Paula Vasconcelos do Amaral e Silva Araújo, Nayara Frota Rosado Gondim

Fotografias: acervo do Centro de Memória Professor Tarcísio Medeiros do TRE-RN, fotos produzidas pela equipe da Seção de Engenharia do TRE/RN (SENG), João Raimundo Leite Neto, Nayara Frota Rosado Gondim, Daniel César Gurgel Coelho Ponte, Ana Paula Vasconcelos do Amaral e Silva Araújo

Diagramação e capa: João Raimundo Leite Neto

Capa: arte final sobre fotografia da fachada do novo edifício sede do TRE/RN, produzida pela Assessoria de Comunicação e Cerimonial do TRE/RN

