



**PODER JUDICIÁRIO**  
**TRIBUNAL REGIONAL ELEITORAL DO RIO GRANDE DO NORTE**

**PREGÃO ELETRÔNICO Nº 026/2022-TRE/RN**

A UNIÃO, pelo presente edital e por intermédio do TRIBUNAL REGIONAL ELEITORAL DO RIO GRANDE DO NORTE - TRE/RN (CNPJ: 05.792.645/0001-28), sediado na Av. Rui Barbosa, nº 215, Tirol, Natal/RN (CEP: 59015-290), torna público aos interessados que o pregoeiro oficial deste Órgão, designado pela Portaria nº 106/2020-DG-TRE/RN, realizará licitação na modalidade PREGÃO ELETRÔNICO, na forma da Lei nº 10.520/2002, do Decreto nº 10.024/2019, da Lei Complementar nº 123/2006 e, subsidiariamente, da Lei nº 8.666/1993 e de outras normas aplicáveis ao objeto deste certame, mediante as condições estabelecidas neste edital e seus anexos, por meio do Sistema Comprasnet no Portal de Compras do Governo Federal.

Todas as referências de tempo no presente edital, no aviso de licitação e durante a sessão pública observarão, obrigatoriamente, o horário de Brasília/DF, e dessa forma serão registradas no sistema eletrônico e na documentação relativa a este certame.

---

**INÍCIO DO ENVIO DAS PROPOSTAS: HORA: 08h; DATA: 05/05/2022 (HORÁRIO DE BRASÍLIA-DF)**

**TÉRMINO DO ENVIO DAS PROPOSTAS E INÍCIO DA SESSÃO PÚBLICA: HORA: 14h; DATA: 17/05/2022 (HORÁRIO DE BRASÍLIA-DF)**

TIPO: Menor Preço

LOCAL: [www.gov.br/compras](http://www.gov.br/compras)

Ref.: Processo Administrativo Eletrônico nº 2749/2022-TRE/RN

---

**SEÇÃO 1 - DO OBJETO**

1.1. O objeto da presente licitação é a escolha da proposta mais vantajosa para a contratação de serviços de engenharia para implantação de faixa de pavimentação em concreto armado sobre o paralelepípedo existente no estacionamento do Fórum Eleitoral de Natal/RN, além de serviços complementares, conforme condições e especificações previstas neste edital e nos respectivos anexos.

1.2. Em caso de divergência entre as especificações deste objeto descritas no CATSER do Comprasnet e as especificações técnicas constantes deste edital, prevalecerão as últimas.

1.3. Serão observadas, nesta licitação e na execução do respectivo contrato, as regras previstas na Lei nº 8.666/1993, em conformidade com o disposto nos arts. 191 e 192, inciso II, da Lei nº 14.133/2021.

**SEÇÃO 2 - DOS ANEXOS**

2.1. São anexos deste edital:

- a) Anexo I: Termo de Referência e seus anexos;
- d) Anexo II: Valor Estimado;
- e) Anexo III: Minuta de Contrato.

**SEÇÃO 3 - DAS CONDIÇÕES DE PARTICIPAÇÃO E CREDENCIAMENTO**

3.1. Poderão participar deste Pregão Eletrônico as empresas que atendam às condições deste edital e possuam cadastro e acesso ao sistema eletrônico provido pelo Ministério da Economia, por meio do Portal de Compras do Governo Federal.

3.1.1. Considerando o disposto no art. 48, inciso I, da Lei Complementar nº 123/2006, somente poderão participar desta licitação MICROEMPRESAS, EMPRESAS DE PEQUENO PORTE E EQUIPARADOS (cooperativas enquadradas no art. 34 da Lei nº 11.488/2007), cujos ramos de atividades guardem pertinência com o objeto da presente licitação e que estejam previamente credenciadas no Sistema de Cadastramento Unificado de Fornecedores – SICAF e no Sistema Integrado de Administração de Serviços Gerais – SIASG (Comprasnet).

3.2. Como condição para participação neste Pregão Eletrônico, o licitante assinalará “sim” ou “não” em campo próprio do sistema eletrônico, relativo às seguintes declarações:

a) declaração de Microempresa, Empresa de Pequeno Porte e Equiparados (cooperativas enquadradas no art. 34 da Lei nº 11.488/2007), nos termos da Lei Complementar nº 123/2006;

b) declaração de que está ciente e concorda com as condições contidas neste ato convocatório e seus anexos, bem como de que cumpre plenamente os requisitos de habilitação definidos no referido documento;

c) declaração, sob as penas da lei, de que até a presente data inexistem fatos impeditivos para a sua habilitação no presente processo licitatório, ciente da obrigatoriedade de declarar ocorrências posteriores;

d) declaração para fins do disposto no inciso V do art. 27 da Lei nº 8.666/1993, que não emprega menor de 18 (dezoito) anos em trabalho noturno, perigoso ou insalubre e não emprega menor de 16 (dezesesseis) anos, salvo menor a partir de 14 (quatorze) anos, na condição de aprendiz, nos termos do inciso XXXIII do art. 7º da Constituição Federal;

e) declaração de que a proposta apresentada para esta licitação foi elaborada de maneira independente, de acordo com o estabelecido na Instrução Normativa nº 02/2009, da Secretaria de Logística e Tecnologia da Informação do Ministério do Planejamento, Desenvolvimento e Gestão;

f) declaração de que não possui, em sua cadeia produtiva, empregados executando trabalho degradante ou forçado, observando o disposto nos incisos III e IV do art. 1º e no inciso III do art. 5º da Constituição Federal;

g) declaração de cumprimento da reserva de cargos prevista em lei para pessoa com deficiência ou para reabilitado da Previdência Social e das regras de acessibilidade previstas na legislação, conforme disposto no art. 93 da Lei nº 8.213/1991.

3.3. A declaração falsa relativa ao cumprimento de qualquer condição sujeitará o licitante às sanções previstas em lei e neste edital.

3.4. Além dos casos previstos no art. 9º da Lei nº 8.666/1993, não poderão participar desta licitação:

a) empresas que se encontrem em regime de recuperação judicial ou extrajudicial ou com falência decretada, concurso de credores, processo de insolvência, dissolução ou liquidação, ressalvada a possibilidade de participação de empresas em recuperação judicial ou extrajudicial na hipótese do subitem 3.4.1 deste edital;

b) empresas que se encontrem em regime de recuperação judicial ou extrajudicial ou com falência decretada, concurso de credores, processo de insolvência, dissolução ou liquidação, ressalvada a possibilidade de participação de empresas em recuperação judicial ou extrajudicial na hipótese do subitem 3.4.1 deste edital;

c) empresa punida como a sanção de suspensão do direito de participar de licitação e de contratar com o Tribunal Regional Eleitoral do Rio Grande do Norte, nos termos do art. 87, inciso III, da Lei nº 8.666/1993, durante o prazo da sanção aplicada;

d) empresa declarada inidônea para licitar ou contratar com a Administração Pública, enquanto perdurarem os motivos determinantes da punição ou até que seja promovida sua reabilitação, nos termos do art. 87, inciso IV, da Lei nº 8.666/1993, durante o prazo da sanção aplicada;

e) empresa impedida de licitar e contratar com a União, durante o prazo da sanção aplicada, nos termos do art. 7º da Lei nº 10.520/2002 e o art. 49 do Decreto nº 10.024/2019;

f) empresas que estejam reunidas em consórcio de empresas e que sejam controladoras, coligadas ou subsidiárias entre si, qualquer que seja sua forma de constituição;

g) empresas estrangeiras que não funcionem no país;

h) empresas cujo objeto social não seja pertinente e compatível com o objeto deste Pregão.

3.4.1. Na hipótese de empresas em recuperação judicial ou extrajudicial, a participação na presente licitação dependerá de comprovação, respectivamente, da concessão ou da homologação do plano de recuperação pelo juízo competente, na forma do art. 58 da Lei nº 11.101/2005, além do atendimento aos requisitos de qualificação econômico-financeiro previstos neste edital.

3.5. A empresa vencedora do presente certame e futura contratada não poderá, durante a vigência da contratação, admitir como seu empregado pessoa que seja cônjuge, companheiro ou parente em linha reta, colateral ou por afinidade, até o terceiro grau, inclusive, de ocupantes de cargos de direção e de assessoramento, de membros ou juízes vinculados ao TRE/RN.

#### **SEÇÃO 4 - DAS PROPOSTAS**

4.1. Após a divulgação do edital no sítio eletrônico, os licitantes deverão encaminhar, exclusivamente por meio do sistema Comprasnet, concomitantemente com os documentos de habilitação exigidos no edital, a proposta de preços, que deverá ser apresentada de forma clara e objetiva, contendo especificações claras e detalhadas dos objetos ofertados e os valores unitário e total de cada item a ser cotado, até a data e o horário estabelecidos para abertura da sessão pública.

4.2. Todos os custos decorrentes da elaboração e apresentação de propostas serão de responsabilidade exclusiva do licitante.

4.3. A proposta deverá conter o número do CNPJ da filial ou outro estabelecimento do licitante que emitirá as notas fiscais referentes à execução do contrato, indicação essa indispensável para efeito de empenho da despesa e realização do pagamento nos termos deste edital.

4.4. O licitante é responsável por todas as transações que forem efetuadas em seu nome no sistema eletrônico, assumindo como firme e verdadeira sua proposta, assim como os lances inseridos durante a sessão pública.

4.4.1. Nos preços cotados deverão estar incluídas todas as despesas com impostos, taxas, fretes, seguros, embalagens e demais encargos, de qualquer natureza, que se façam indispensáveis à perfeita execução do objeto desta licitação e deduzidos os abatimentos eventualmente concedidos, bem como serem consignados na proposta com, no máximo, duas casas decimais após a vírgula.

4.4.2. Os licitantes poderão retirar ou substituir a proposta e os documentos de habilitação anteriormente inseridos no sistema, até a abertura da sessão pública.

4.4.3. Aberta a sessão pública, não serão admitidas retificações ou alterações nas condições ofertadas, inclusive a que diz respeito a especificações e preços apresentados, exceto no caso de nova disputa por meio de lances inseridos no sistema eletrônico, conforme previsto no edital.

4.5. Tendo em vista que a proposta é sigilosa, desde o cadastramento até o momento em que se encerrarem os lances, é vedado aos licitantes, sob pena de desclassificação, inserir no campo “descrição complementar” qualquer informação que identifique a empresa que está cotando os preços.

4.5.1. A identificação da empresa concorrente dar-se-á exclusivamente no campo próprio quando do cadastramento do licitante.

4.5.2. Também, sob pena de desclassificação, não será admitida na proposta a inclusão de condições alternativas ao objeto ou contrárias às normas constantes deste edital e seus anexos.

#### **SEÇÃO 5 - DO INÍCIO DA SESSÃO PÚBLICA**

5.1. O pregoeiro, via sistema eletrônico, dará início à Sessão Pública, na data e horário previstos neste Edital, que se realizará de acordo com o Decreto nº 10.024/2019, com a divulgação das propostas de preços recebidas, de acordo com as especificações e condições contidas neste Edital e seus Anexos.

5.2. Os licitantes deverão acompanhar as operações no sistema eletrônico durante o processo licitatório e responsabilizar-se pelo ônus decorrente da perda de negócios diante da inobservância de mensagens emitidas pelo sistema ou pelo pregoeiro, ou de sua desconexão.

5.3. A comunicação entre o pregoeiro e os licitantes ocorrerá exclusivamente mediante troca de mensagens, em campo próprio do sistema eletrônico.

5.4. O pregoeiro analisará preliminarmente as propostas quanto ao atendimento aos requisitos deste edital, efetuando a classificação ou desclassificação daquelas que não estejam em conformidade com os requisitos estabelecidos no edital, após o que dará início à etapa de lances.

## **SEÇÃO 6 - DA FORMULAÇÃO DOS LANCES**

6.1. Aberta a etapa competitiva (Sessão Pública), os licitantes poderão encaminhar lances exclusivamente por meio do sistema eletrônico, sendo o licitante imediatamente informado do seu recebimento e respectivo horário de registro e valor.

6.1.1. Assim como as propostas, os lances serão ofertados pelo **menor preço global por item**.

6.2. Os licitantes poderão oferecer lances sucessivos, observando o horário fixado e as regras estabelecidas no edital.

6.3. O licitante somente poderá oferecer valor inferior ao último lance por ele ofertado e registrado pelo sistema.

6.4. Na oferta de lances, quando o valor resultar em número com mais de duas casas decimais após a vírgula, somente serão consideradas as duas primeiras.

6.5. Não serão aceitos dois ou mais lances iguais e prevalecerá aquele que for recebido e registrado primeiro.

6.6. Durante a sessão pública do pregão eletrônico, os licitantes serão informados em tempo real do valor do menor lance registrado, sendo vedada a identificação do seu detentor.

6.7. No caso de desconexão do pregoeiro, no decorrer da etapa competitiva do pregão eletrônico, o sistema poderá permanecer acessível aos licitantes para a recepção dos lances, retornando o pregoeiro, quando possível, à sua atuação no certame, sem prejuízo dos atos realizados.

6.7.1. Quando a desconexão do sistema eletrônico para o pregoeiro persistir por tempo superior a 10 (dez) minutos, a sessão do pregão será suspensa e reiniciada somente decorridas 24 (vinte e quatro) horas após a comunicação do fato aos participantes, no sítio eletrônico utilizado para divulgação.

## **SEÇÃO 7 - DO MODO DE DISPUTA**

7.1. Para o envio de lances no pregão eletrônico será adotado o modo de disputa **aberto e fechado**, por meio do qual os licitantes apresentarão lances públicos e sucessivos, com lance final e fechado, conforme o critério de julgamento adotado neste Edital.

7.2. A etapa de envio de lances da sessão pública terá duração de **15 (quinze) minutos**. Encerrado esse prazo de 15 (quinze) minutos, o sistema encaminhará o aviso de fechamento iminente dos lances e, transcorrido o período de **até 10 (dez) minutos**, aleatoriamente determinado, a recepção de lances será automaticamente encerrada.

7.3. Encerrado o referido prazo aleatoriamente determinado, o sistema abrirá a oportunidade para que o autor da oferta de valor mais baixo e os autores das ofertas com valores até 10% (dez por cento) superiores àquela possam ofertar um lance final e fechado em **até 5 (cinco) minutos**, que será sigiloso até o encerramento deste prazo.

7.4. Na ausência de, no **mínimo, 3 (três) ofertas** nas condições de que trata o **subitem 7.3**, os autores dos melhores lances subsequentes, na ordem de classificação, até o máximo de 3 (três), poderão oferecer um lance final e fechado em até 5 (cinco) minutos, que será sigiloso até o encerramento do prazo.

7.5. Encerrados os prazos estabelecidos nos subitens 7.3 e 7.4, o sistema ordenará os lances em ordem crescente de vantajosidade.

7.6. Na ausência de lance final e fechado classificado nos termos dos subitens 7.3 e 7.4, haverá o reinício da etapa fechada para que os demais licitantes, até o máximo de 3 (três), na ordem de classificação, possam ofertar um lance final e fechado em até 5 (cinco) minutos, que será sigiloso até o encerramento deste prazo.

7.7. Na hipótese de não haver licitante classificado na etapa de lance fechado que atenda às exigências para habilitação, o pregoeiro poderá, auxiliado pela equipe de apoio, mediante justificativa, admitir o reinício da etapa fechada, nos termos do disposto subitem 7.6.

7.8. Havendo empate entre propostas vencedoras, será realizado sorteio pelo sistema eletrônico.

## **SEÇÃO 8 - DA NEGOCIAÇÃO E DO JULGAMENTO DAS PROPOSTAS DE PREÇOS**

8.1. Encerrada a etapa de envio de lances da sessão pública, o pregoeiro deverá encaminhar, pelo sistema eletrônico, contraproposta ao licitante que tenha apresentado o melhor preço, para que seja obtida melhor proposta, vedada a negociação em condições diferentes das previstas no edital.

8.2. Encerrada a etapa de negociação, o pregoeiro examinará a proposta classificada em primeiro lugar quanto à adequação ao objeto e à compatibilidade do preço em relação ao máximo estipulado para contratação no edital (ou preço de referência).

8.3. Caso julgue necessário para dirimir dúvidas, o pregoeiro poderá realizar diligências via chat, observando-se que:

a) o licitante terá o prazo de até 15 (quinze) minutos para confirmar seu interesse em atender à solicitação;

b) quando solicitado pelo pregoeiro, o licitante vencedor deverá enviar, preferencialmente pelo sistema Comprasnet, via anexo, ou por correio eletrônico (pregão@tre-rn.jus.br), no prazo mínimo de 2 (duas) horas, contados da solicitação, a proposta vencedora, ajustada ao lance dado na sessão do pregão eletrônico, ou qualquer documentação pertinente para a instrução dos autos, inclusive para fins de HABILITAÇÃO, podendo ainda ser solicitada a apresentação posterior da proposta original ou da documentação ou de cópia autenticada em cartório competente;

c) o pregoeiro, durante as fases de julgamento das propostas e/ou habilitação, deve sanear eventuais erros ou falhas que não alterem a substância das propostas, dos documentos e sua validade jurídica, mediante decisão fundamentada, registrada em ata e acessível aos licitantes;

d) a vedação à inclusão de novo documento não alcança documento ausente, comprobatório de condição atendida pelo licitante quando apresentou sua proposta, que não foi juntado com os demais comprovantes de habilitação e/ou da proposta, por equívoco ou falha, o qual deverá ser solicitado e avaliado pelo pregoeiro.

8.4. Para julgamento será adotado o critério **menor preço global por item**, atendidas as especificações contidas neste edital e seus anexos.

8.5. Serão desclassificadas as propostas elaboradas em desacordo com os termos deste edital e anexos ou que se apresentem omissas, com irregularidades ou defeitos que dificultem o julgamento, não esclarecidos por meio de diligência.

8.6. Analisada a aceitabilidade dos preços obtidos e o atendimento às especificações e exigências do edital, o pregoeiro divulgará o resultado de julgamento das propostas de preços, declarando vencedor aquele que apresentar o **menor preço global por item**.

8.7. Em caso de divergência entre informações contidas em documento e/ou proposta anexados pela empresa licitante e na proposta por ela cadastrada diretamente no sistema, prevalecerão as da última.

8.8. Não se considerará qualquer oferta de vantagem não prevista no objeto deste edital e seus anexos.

8.9. Todos os valores, preços e custos da proposta terão como expressão monetária a moeda corrente nacional. Serão desclassificadas as propostas que não atenderem a essa determinação legal.

8.10. É vedada qualquer indexação de preços por índices gerais ou que reflitam variações dos preços.

## **SEÇÃO 9 - DA DOCUMENTAÇÃO DE HABILITAÇÃO**

### **9.1. Regularidade Fiscal e Trabalhista:**

9.1.1. Para habilitação neste Pregão Eletrônico, a empresa interessada deverá comprovar, a título de regularidade fiscal e trabalhista:

- a) inscrição no Cadastro Nacional de Pessoas Jurídicas;
- b) situação regular perante a Fazenda Federal e a Seguridade Social (Tributos Federais e Dívida Ativa da União) e perante o Fundo de Garantia por Tempo de Serviço (FGTS);
- c) inexistência de débitos inadimplidos perante a Justiça do Trabalho, mediante Certidão Negativa de Débitos Trabalhistas – CNDT ([www.tst.jus.br/certidao](http://www.tst.jus.br/certidao));
- d) inexistência de registros impeditivos à contratação no Cadastro Nacional de Condenações Cíveis por Improbidade Administrativa mantido pelo Conselho Nacional de Justiça ([www.cnj.jus.br/improbidade\\_adm/consultar\\_requerido.php](http://www.cnj.jus.br/improbidade_adm/consultar_requerido.php));
- e) inexistência de registros impeditivos à contratação no Cadastro de Empresas Inidôneas e Suspensas (CEIS), disponível no portal da transparência ([www.portaltransparencia.gov.br](http://www.portaltransparencia.gov.br));
- f) credenciamento válido no Sistema de Cadastramento Unificado de Fornecedores (SICAF).

9.1.2. Finalizada a etapa de lances, o pregoeiro verificará, mediante consulta ao SICAF, a situação cadastral do licitante detentor da proposta classificada em primeiro lugar, objetivando identificar especialmente a existência de sanção que impeça a participação neste certame ou a futura contratação. Constatada a existência de sanção, o pregoeiro reputará o licitante inabilitado, por falta de condição de participação.

9.1.2.1. Para os fins previstos no subitem 9.1.2 deste edital será também verificada a existência de Ocorrências Impeditivas Indiretas, observado o disposto no art. 29 da Instrução Normativa nº 3/2018, da Secretaria de Gestão do Ministério do Planejamento, Desenvolvimento e Gestão.

9.1.3. As microempresas e empresas de pequeno porte e equiparados (cooperativas enquadradas no art. 34 da Lei nº 11.488/2007) deverão apresentar toda a documentação exigida para efeito de comprovação de regularidade fiscal, mesmo que esta apresente alguma restrição.

9.1.3.1. Para os fins previstos no subitem 9.1.3 deste edital, havendo alguma restrição na comprovação da regularidade fiscal, será assegurado o prazo de 5 (cinco) dias úteis, cujo termo inicial corresponderá ao momento em que o proponente for declarado o vencedor do certame, prorrogável por igual período, a critério do TRE/RN, para a regularização da documentação, pagamento ou parcelamento do débito e emissão de eventuais certidões negativas ou positivas com efeito de certidão negativa.

9.1.3.2. A não regularização da documentação no prazo previsto no subitem anterior implicará decadência do direito à contratação, sem prejuízo das sanções previstas no subitem 12.4 deste edital, sendo facultado ao TRE/RN convocar os licitantes remanescentes, na ordem de classificação, para a assinatura do contrato, ou revogar a licitação.

9.1.4. Serão verificados pelo pregoeiro, mediante consulta ao SICAF, impedimentos do licitante para licitar e contratar com a União, a fim de seja certificada, a partir do exame da composição societária das empresas licitantes, eventual participação indireta que caracterize descumprimento da Lei nº 8.666/1993.

### **9.2. Qualificação Técnica:**

9.2.1. Será exigido do licitante o atendimento aos requisitos de qualificação técnica previstos nos **subitens 22.2 a 22.8 do Anexo I deste edital** (Termo de Referência).

9.3. **Observação:** Os requisitos para assinatura do contrato estão indicados no **item 5 do Anexo I deste edital** (Termo de Referência).

## **SEÇÃO 10 - DOS RECURSOS ADMINISTRATIVOS**

10.1. Declarado o vencedor, qualquer licitante poderá, durante a sessão pública, de forma imediata e motivada, em campo próprio do sistema, manifestar sua intenção de recorrer, quando lhe será concedido o prazo de 3 (três) dias para apresentar as razões de recurso, ficando os demais licitantes, desde logo,

intimados para, querendo, apresentar contrarrazões em igual prazo, que começará a contar do término do prazo do recorrente, sendo-lhes assegurada vista imediata dos elementos indispensáveis à defesa dos seus interesses.

10.2. A falta de manifestação imediata e motivada do licitante importará a decadência do direito de recurso e adjudicação do objeto pelo Pregoeiro à vencedora. Os recursos imotivados ou insubsistentes não serão recebidos.

10.2.1. Intenção motivada de recorrer é aquela que identifica, objetivamente, os fatos e o direito que o licitante pretende que sejam revistos pela autoridade superior àquela que proferiu a decisão.

10.3. O Pregoeiro fará juízo de admissibilidade do recurso, aceitando ou rejeitando a intenção de recurso do licitante.

10.4. As decisões do Pregoeiro e da autoridade competente serão registradas em campo específico do sistema.

10.5. O acolhimento do recurso importará a invalidação apenas dos atos insuscetíveis de aproveitamento.

10.6. Os recursos serão dirigidos à Diretoria-Geral do Tribunal Regional Eleitoral do Rio Grande do Norte. O Pregoeiro poderá reconsiderar sua decisão, em 5 (cinco) dias úteis ou, nesse período, encaminhá-los à Diretoria-Geral, com as devidas informações, para apreciação e decisão, no mesmo prazo.

## **SEÇÃO 11 - DA IMPUGNAÇÃO DO ATO CONVOCATÓRIO E DO PEDIDO DE ESCLARECIMENTO**

11.1. Qualquer pessoa poderá, até 3 (três) dias úteis antes da data fixada para a abertura da sessão pública, impugnar o ato convocatório deste Pregão Eletrônico.

11.1.1. Caberá ao pregoeiro, auxiliado pela seção responsável pela elaboração do edital e dos anexos, decidir sobre a impugnação no prazo de 2 (dois) dias úteis.

11.1.2. Acolhida a impugnação contra o ato convocatório, será designada nova data para a realização do certame.

11.2. Até 3 (três) dias úteis anteriores à data fixada para a abertura da sessão pública o interessado poderá solicitar esclarecimentos sobre ato convocatório deste Pregão Eletrônico, exclusivamente por meio do endereço eletrônico [pregao@tre-rn.jus.br](mailto:pregao@tre-rn.jus.br).

## **SEÇÃO 12 - DAS PENALIDADES**

12.1. Se o licitante vencedor descumprir as condições deste pregão eletrônico ficará sujeito às penalidades estabelecidas na Lei nº 10.520/2002 e na Lei nº 8.666/1993.

12.2. Nos termos do art. 7º da Lei nº 10.520/2002 c/c o art. 49 do Decreto nº 10.024/2019, o licitante que, convocado dentro do prazo de validade da proposta, não celebrar o contrato, deixar de entregar ou apresentar documentação falsa, ensejar o retardamento da execução do certame, não mantiver a proposta, falhar ou fraudar na execução do Contrato, comportar-se de modo inidôneo, fizer declaração falsa ou cometer fraude fiscal, garantido o direito prévio da citação e da ampla defesa, ficará, impedido de licitar e contratar com a União e será descredenciado no SICAF pelo prazo de até 5 (cinco) anos, enquanto perdurarem os motivos determinantes da punição ou até que seja promovida a reabilitação perante a própria autoridade que aplicou a penalidade, sem prejuízo das multas previstas neste Edital e no contrato e das demais cominações legais.

12.3. Pelo atraso injustificado na execução do objeto do contrato o licitante vencedor poderá sujeitar-se à multa de até 5% (cinco por cento) sobre o valor total do item de serviço/fornecimento em atraso, até o máximo de 10% (dez por cento), a título de cláusula penal, devendo a multa ser recolhida no prazo de 15 (quinze) dias corridos, depois de comunicada oficialmente.

12.4. Com fundamento no art. 87, incisos I a IV, da Lei nº 8.666/1993, nos casos de inexecução total ou parcial do contrato ou de descumprimento de obrigações contratuais, garantidos o contraditório e a ampla e prévia defesa, o licitante vencedor poderá ser apenado, isolada ou juntamente com o disposto no § 2º do referido artigo, com as seguintes sanções:

a) advertência;

b) multa, calculada de acordo com a faixa de percentuais de multas prevista no Anexo I deste edital (Termo de Referência);

c) suspensão temporária de participação em licitação e impedimento de contratar com o Tribunal Regional Eleitoral do Rio Grande do Norte - TRE/RN, por prazo não superior a 2 (dois) anos; e

d) declaração de inidoneidade para licitar ou contratar com a Administração Pública enquanto perdurarem os motivos determinantes da punição, ou até que seja promovida sua reabilitação, perante a própria autoridade que aplicou a penalidade.

12.5. O TRE/RN efetivará as comunicações relativas à aplicação de penalidades por quaisquer dos meios que, ao seu critério, entenda serem eficazes e adequados a cada procedimento, podendo utilizar todos ao mesmo tempo ou apenas um dentre os existentes e disponíveis, tais como: por correio com Aviso de Recebimento, por entrega direta por mensageiro próprio e mediante protocolo ou, ainda, por correio eletrônico para o endereço cadastrado da empresa no *Comprasnet* ou informado em sua proposta, dentre outros.

12.6. Da aplicação das penalidades previstas nas alíneas “a”, “b” e “c” do subitem 12.4 caberá recurso no prazo de 5 (cinco) dias úteis a partir da data da intimação.

12.6.1. O recurso a que se refere este subitem será dirigido à Diretoria-Geral do Tribunal Regional Eleitoral do Rio Grande do Norte, que poderá ratificar ou rever sua decisão no prazo de 5 (cinco) dias úteis.

12.6.2. Da aplicação da penalidade de declaração de inidoneidade, prevista na alínea “d” do subitem 12.4, caberá pedido de reconsideração, apresentado à Presidência do Tribunal Regional Eleitoral do Rio Grande do Norte, no prazo de 10 (dez) dias úteis a contar da data da intimação.

### **SEÇÃO 13 - DA DOTAÇÃO ORÇAMENTÁRIA E DOS PAGAMENTOS**

13.1. As despesas decorrentes deste certame se enquadram na Ação JULGAMENTO DE CAUSAS E GESTÃO ADMINISTRATIVA NA JUSTIÇA ELEITORAL (N.D.: **339039.16**) e serão atendidas por Nota de Empenho específica, a ser emitida para o atendimento das despesas.

13.2. Os pagamentos decorrentes da execução do objeto licitado ficarão condicionados ao efetivo cumprimento das respectivas obrigações assumidas pelo licitante vencedor, conforme as exigências e especificações descritas no Termo de Referência e demais anexos deste Edital.

13.3. Os procedimentos a serem observados e as condições exigidas para cada pagamento estão estabelecidos no **item 18 do Anexo I deste edital (Termo de Referência)** e no **Anexo III deste edital (Minuta de Contrato)**.

13.4. É admitida a cessão de crédito decorrente da contratação do objeto licitado, de acordo com os procedimentos previstos na Instrução Normativa SG/SEDGG/ME nº 53/2020.

### **SEÇÃO 14 - DO CONTRATO**

14.1. O contrato será formalizado nos termos do Anexo III do presente edital.

14.2. O contrato poderá ser rescindido nas hipóteses e condições previstas na Lei nº 8.666/1993.

14.3. Nos casos de rescisão previstos nos incisos I a XI e XVIII do art. 78 da Lei nº 8.666/1993, poderá o TRE/RN, garantida a prévia defesa, aplicar ao licitante vencedor a multa de até 10% (dez por cento) sobre o valor total do contrato.

14.4. O TRE/RN convocará o licitante vencedor, por meio de correio eletrônico, direcionado ao endereço eletrônico cadastrado do licitante no *Comprasnet* ou informado em sua proposta, para assinar o instrumento de contrato, dentro do prazo de 5 (cinco) dias úteis a contar da data da convocação, sob pena de decair o direito à contratação, sem prejuízo das sanções administrativas previstas neste Edital, devendo a convocação para a assinatura do contrato ocorrer durante a validade da proposta ofertada na licitação.

14.4.1. A convocação para assinatura do instrumento de contrato poderá, a critério do TRE/RN, ocorrer de acordo com o seguinte procedimento:



a) envio, pelo TRE/RN, do instrumento de contrato em formato de arquivo eletrônico, tipo Portable Document Format (.pdf), via correio eletrônico (e-mail), direcionado ao endereço eletrônico cadastrado do licitante vencedor no Comprasnet ou informado em sua proposta;

b) devolução, pelo licitante vencedor, do instrumento de contrato assinado pelo seu representante legal, em uma das seguintes formas:

b.1) preferencialmente em formato de arquivo eletrônico, tipo Portable Document Format (.pdf), assinado digitalmente por meio de certificado digital emitido no âmbito da Infraestrutura de Chaves Públicas Brasileiras – ICP Brasil, devendo o arquivo eletrônico assinado ser devolvido ao TRE/RN, via correio eletrônico (e-mail), dentro do prazo de 5 (cinco) dias úteis, a contar da data do recebimento do arquivo eletrônico, sob pena de decair o direito à contratação, sem prejuízo das sanções previstas neste edital;

b.2) alternativamente em documento físico, via Correios, devendo a postagem ocorrer dentro do mesmo prazo de 5 (cinco) dias úteis indicado na alínea “b.1” deste subitem, também sob pena de decair o direito à contratação e sem prejuízo das sanções previstas neste Edital.

14.5. Para os fins previstos no subitem 15.4.1, alínea “b”, o licitante vencedor poderá optar por comparecer ao edifício-sede do TRE/RN, na cidade de Natal/RN, para assinar o instrumento de contrato, observando o mesmo prazo de 5 (cinco) dias úteis.

14.6. O prazo para a assinatura do instrumento de contrato poderá ser prorrogado uma única vez, por igual período, quando solicitado pelo licitante vencedor, desde que ocorra motivo justificado e aceito pelo TRE/RN.

14.7. A assinatura do instrumento de contrato está condicionada à verificação da regularidade da habilitação do licitante vencedor.

## **SEÇÃO 15 - DAS OBRIGAÇÕES DO LICITANTE VENCEDOR**

15.1. O licitante vencedor, além de cumprir as obrigações definidas neste Edital e seus Anexos, ficará obrigado a:

a) apresentar a documentação que se fizer necessária para a assinatura do instrumento de contrato, eventualmente exigida neste edital e em seus anexos, notadamente no Anexo I (Termo de Referência);

b) executar o objeto licitado, seguindo as condições e especificações estipuladas em sua proposta, a qual deverá estar de acordo com o Termo de Referência (Anexo I deste edital);

c) garantir a boa qualidade da execução do objeto licitado;

d) manter durante a execução do contrato todas as condições de habilitação e qualificação exigidas na licitação;

e) responsabilizar-se pelo disposto em sua proposta e pelos atos dos seus representantes legais;

f) manter atualizados os seus dados cadastrais perante o TRE/RN, com indicação de endereço, telefones e correio eletrônico, dentre outras informações indispensáveis à comunicação entre o TRE/RN e o licitante vencedor, de modo a viabilizar convocações, intimações e notificações quando se fizerem necessárias.

f.1) o descumprimento desta obrigação ficará caracterizado com a devolução de correspondências direcionadas ao licitante vencedor, enviadas por meio dos correios, ou com o não atendimento às ligações telefônicas;

f.2) na ausência de informação dos dados referidos, o TRE/RN considerará como válidas e atualizadas para os devidos fins as informações constantes do Sistema de Cadastramento Unificado de Fornecedores – SICAF.

## **SEÇÃO 16 - DAS DISPOSIÇÕES FINAIS**

16.1. Nenhuma indenização será devida aos licitantes por apresentarem documentação e/ou elaborarem proposta relativa ao presente pregão eletrônico.

16.2. Ao critério do TRE/RN, por meio da autoridade competente e mediante despacho

fundamentado, a presente licitação poderá ser revogada no todo ou em parte, por razões de interesse público decorrente de fato superveniente devidamente comprovado, pertinente e suficiente para justificar tal conduta, ter as quantidades do seu objeto diminuídas ou aumentadas e ser anulada, por possível ilegalidade, não sendo cabível, no último caso, aos licitantes a reclamação de quaisquer indenizações, nos termos do art. 50 do Decreto nº 10.024/2019, ressalvado o disposto no § 2º do mesmo dispositivo.

16.3. Após a declaração do vencedor da licitação, não havendo manifestação dos licitantes quanto à intenção de interposição de recurso, o Pregoeiro adjudicará o objeto licitado, que posteriormente será submetido à homologação pelo Diretor(a)-Geral do TRE/RN.

16.4. Da Sessão Pública será lavrada ata circunstanciada, que será assinada pelo Pregoeiro e pela equipe de apoio.

16.5. No caso de interposição de recurso, após proferida a decisão quanto ao mesmo, será o resultado da licitação submetido ao Diretor-Geral do TRE/RN, para fins de adjudicação do objeto e homologação do procedimento licitatório.

16.6. Ao TRE/RN reserva-se o direito de filmar e/ou gravar as Sessões e utilizar este meio como prova.

16.7. Os esclarecimentos às consultas porventura formuladas ao Pregoeiro serão publicados no site do TRE/RN: [www.tre-rn.jus.br](http://www.tre-rn.jus.br), em até 24 (vinte e quatro) horas antes da realização do certame.

16.8. Os interessados que tiverem dúvidas na interpretação dos termos deste Edital serão atendidos pelo pregoeiro, em dias úteis, de **segunda a quinta-feira**, no horário das **13h às 19h**, ou nas **sextas-feiras**, no horário das **8h às 14h**, via telefone, pelos números **(84) 3654-5481/5482**, para os esclarecimentos necessários ou, ainda, via correio eletrônico ([pregao@tre-rn.jus.br](mailto:pregao@tre-rn.jus.br)).

Natal/RN, 03 de maio de 2022.

Yvette Guerreiro Bezerra Maia

Diretora-Geral do TRE/RN

TERMO DE REFERÊNCIA

TERMO DE REFERÊNCIA

**IMPLANTAÇÃO DE FAIXA PAVIMENTADA DESTINADA AOS CARRINHOS DE TRANSPORTE DE CARGAS NO ESTACIONAMENTO DO FÓRUM ELEITORAL DE NATAL**

**1.1. Prestação de serviços de IMPLANTAÇÃO DE FAIXA PAVIMENTADA NO ESTACIONAMENTO DO FÓRUM ELEITORAL DE NATAL E SERVIÇOS COMPLEMENTARES, conforme condições, quantidades e exigências estabelecidas neste instrumento.**

Item	Descrição	Quantidade	Unidade
1	Prestação de serviços de engenharia para implantação de faixa de pavimentação em concreto armado sobre o paralelepípedo existente no estacionamento do Fórum Eleitoral de Natal além de serviços complementares, conforme este termo de referência e de acordo com a planilha orçamentária e especificações em anexo.	1	Unidade

1.2. O objeto da licitação tem a natureza de serviço especializado de engenharia ou arquitetura com quantidades estabelecidas na planilha de serviços.

1.3. A presente contratação decorrerá de um certame cujo vencedor será aquele que oferecer o menor preço global, para o conjunto de serviços a ser realizado.

1.4. O regime de execução dos serviços integrantes da planilha orçamentária de cada item será a Empreitada por Preço Unitário.

1.5. A contratação dos serviços necessários a implantação da faixa de pavimentação no estacionamento do Fórum Eleitoral de Natal, aqui pretendida, foi agrupada em um único item em razão dos seguintes aspectos:

1.5.1. Os serviços necessários são diversos e tem relação de interdependência entre si, o que poderia acarretar prejuízo à execução do todo caso a licitação ocorresse para cada serviço de maneira independente, ou seja, a contratação de várias empresas para realização dos serviços de pavimentação poderia, com grande possibilidade, inviabilizar a conclusão do serviço;

1.5.2. Na planilha anexa existem serviços com preços muito baixos, e caso fosse para a disputa de forma isolada, esses com menor valor seriam de pouco interesse para o mercado gerando um alto risco de restarem prejudicados;

1.5.3. A proposta de contratação do serviço em item único visa diluir o custo de deslocamento e administração além da viabilidade técnica na execução;

1.5.4. Outra questão a ser levada em consideração é o volume de documentação para análise no ato licitatório que gera diretamente um custo elevado para a Administração além de demora na conclusão do certame, caso o objeto fosse para disputa em serviços isolados;

1.5.5. A licitação por serviço específico poderia levar à contratação de várias empresas para executar os serviços na mesma edificação o que poderia dificultar não só a conclusão dos serviços como também a definição de responsabilidades de cada empresa caso viessem a ter problemas na execução, sem falar que farão aumentar em muito os custos de fiscalização em razão do reduzido número de servidores aptos para a tarefa.

**2. JUSTIFICATIVA E OBJETIVO DA CONTRATAÇÃO**

2.1. A contratação aqui pretendida visa a proporcionar ao imóvel do Fórum Eleitoral de Natal a implantação de faixa pavimentada em acabamento liso que venha a proporcionar o trânsito de carrinhos de transporte de cargas de forma mais confortável, pois o paralelepípedo por sua concepção não é um pavimento recomendado para o trânsito dos carrinhos de transporte de lixo, que pela sua estrutura simples, trepidam muito sobre o pavimento fazendo cair sujeira, atrasando em muito o serviço de transporte. Pretendemos ainda a construção de muro ao longo da divisa de lote entre o TRE/RN e a FUNASA pelas razões que expomos abaixo.

2.2. A concepção do prédio sede da secretaria utilizando terreno nos fundos do prédio do fórum eleitoral da capital trouxe logo no início o problema de acesso de pedestres e suas decorrências, tais como acessibilidade, qualidade do pavimento, controle pela segurança, etc.

2.3. No final da obra da nova sede, início de 2018, foi determinado que o acesso de pedestres seria feito através do salão do fórum eleitoral utilizando a estrutura e o pessoal existente, ficando o acesso pela guarita apenas para veículos.

2.4. Esclarecendo, quando a administração definiu o acesso de pedestres por dentro do fórum eleitoral, a fiscalização da obra adotou providências para interligar os dois edifícios atendendo o normativo para pedestres, inclusive acessibilidade, e determinou a construção de passarela em concreto armado com rampas, guarda corpo e corrimão onde necessário atendendo a todos os requisitos de norma interligando a saída dos fundos do edifício do Fórum Eleitoral e a entrada de pedestres do edifício Sede.

2.5. Após esta concepção inicial, o controle de acesso de pedestres passou a ser executado até as 18 horas pela recepção do fórum, conforme definido acima, e após este horário pela guarita, onde não há dispositivos que atendam às normas de acessibilidade.

2.6. Com isso, o acesso de pedestres ao prédio da secretaria a partir das 18 horas se encontra desamparado no quesito acessibilidade.

2.7. Diante dessa nova demanda, a Seção de Engenharia apontou a necessidade de abordagem ampla do assunto, uma vez que adaptação física requer atenção aos critérios da norma que envolvem gastos e tem impacto direto na segurança, pois ao criar acesso novo há necessidade de controle de acesso.

2.8. Contudo, o núcleo de segurança se limitou a informar sobre o procedimento que hoje é adotado para o acesso de pedestres.

2.9. O PAE nº 8446 2019 traz o contexto da abordagem feita desse assunto, onde após informações e deliberações determina-se a apresentação de estudo para o problema:

*Considerando as informações prestadas às fls. 10, **DETERMINO que a Unidade apresente alternativa, com a máxima celeridade, no sentido de adequar com nivelamento mínimo, em faixa única, o trajeto da guarita à entrada principal da sede deste Tribunal, ou seja, do lado contrário ao estacionamento do Fórum, a fim de viabilizar o transporte dos carrinhos de materiais que se destinam ao descarte de resíduos que são realizados diariamente, além de proporcionar a implantação do projeto do ECOPONTO – TRE/RN previsto no Plano de Gestão do biênio 2021-2022.***

2.10. Diante da determinação acima definiu-se pela implantação de uma faixa pavimentada a ser executada mediante contratação de empresa para aplicar um novo pavimento sobre o paralelepípedo existente, ou seja, definindo uma faixa pavimentada em concreto armado, exatamente igual à existente, em meio ao acesso de veículos, sem barreiras fixas que impeçam o uso das vagas pelos motoristas.

2.11. Com isso projetou-se faixa de pavimentação interligando a sede com a guarita, e ainda com acesso ao estacionamento lateral chegando até o local onde será o ECOPONTO sem uso de rampas e corrimãos.

2.12. Diante dos vários tipos de pavimento, propusemos o pavimento que atendesse e que fosse mais facilmente executado. O pavimento que atendeu aos requisitos técnicos mencionados foi o concreto armado nos moldes já executados no mesmo edifício.

2.13. Utilizando o critério de menor dificuldade técnica para execução como referência e **sem aprofundamento no estudo de um projeto que atendesse completamente a questão da falta de uma entrada social para a secretaria, com a devida acessibilidade, controle de segurança, conforto para os usuários**, etc, levando-se em conta que a sede foi edificada nos fundos de outra edificação, não teremos como atender a todos os critérios.

2.14. Há que se registrar que foi desenvolvido projeto arquitetônico de passarela elevada unindo as duas edificações no nível do térreo no Fórum eleitoral onde o pedestre entraria pela sala de atendimento do Fórum e chegaria à sede através do corredor central do Fórum, chegando à sede no 1º pavimento, contudo, diante do elevado custo, não logrou êxito.

2.15. Além do dito, há que se incluir nesse contexto a necessidade de construção de um muro na lateral direita do fórum, criando barreira física entre o terreno do TRE e da FUNASA.

2.16. Esclarecendo, na conclusão da obra do prédio sede da secretaria foi edificado muro na lateral até o limite da obra, ou seja, até o final do que se considerava a obra, não havia mais tempo e dinheiro para sua conclusão até o encontro com o muro do estacionamento.

2.17. Com isso ficou um trecho sem muro, que hoje incluímos neste Termo de Referência visando atender à demanda por mais segurança, conforme solicitado no PAE nº 765 2021.

2.18. Sendo assim, os serviços aqui requerem a contratação de empresa do ramo da engenharia apta tecnicamente a realizar os serviços que serão detalhados em planilhas visando atender às demandas acima citadas e mitigando os diversos atrasos no serviço de transporte de lixo e ainda eliminando o risco de queda na lateral do estacionamento limite com a FUNASA.

2.19. Desta forma, a implantação das melhorias aqui descritas deverá ser efetuada conforme requerida no Edital e seus anexos.

### **3. DESCRIÇÃO DA SOLUÇÃO:**

3.1. A contratação aqui proposta visa a, entre outros, o atendimento da demanda através da contratação, em mercado privado, de empresas de engenharia especializadas na construção ou reforma de edificações, que proporcionarão à Administração a obtenção dos serviços com qualidade técnica suficiente a construir muro de divisa e implantar pavimentação em concreto armado no estacionamento do Fórum Eleitoral de Natal.

3.2. A empresa contratada deverá possuir registro no CREA ou CAU e indicar responsável técnico Engenheiro ou Arquiteto para acompanhar os serviços como forma de garantir a qualidade na execução.

3.3. O serviço aqui requerido tem caráter pontual, ou seja, não é serviço continuado e está definido na planilha de orçamento.

3.4. O serviço aqui pretendido é usual no mercado, havendo diversas empresas prestando serviços no mercado local.

3.5. Diante do exposto, apontamos como perfeitamente possível a contratação da demanda aqui especificada através de licitação no mercado nacional, sendo essa a solução mais viável tanto em termos de custo quanto em qualidade técnica do serviço.

#### **4. DA CLASSIFICAÇÃO DOS SERVIÇOS E FORMA DE SELEÇÃO DO FORNECEDOR**

4.1. Trata-se de **serviço especializado de engenharia** conforme preconiza a Resolução nº 1.116 – CONFEA de 26 de abril de 2019, com objeto definido e limitado às quantidades descritas na tabela do subitem 1.1 e deverá ser contratado mediante licitação na modalidade adequada ao objeto.

4.2. Os serviços a serem contratados enquadram-se nos pressupostos do Decreto nº 9.507, de 21 de setembro de 2018, não se constituindo em quaisquer das atividades, previstas no art. 3º do aludido decreto, cuja execução indireta é vedada.

4.3. A prestação dos serviços não gera vínculo empregatício entre os empregados da Contratada e a Administração Contratante, vedando-se qualquer relação entre estes que caracterize pessoalidade e subordinação direta.

#### **5. REQUISITOS PARA ASSINATURA DO CONTRATO**

5.1. Para assinatura do contrato será exigido da empresa vencedora do certame:

5.2. Prova de registro ou inscrição do licitante vencedor junto ao Conselho Regional de Engenharia e Agronomia – CREA – ou Conselho de Arquitetura e Urbanismo – CAU, conforme recomenda o Acórdão TCU nº 10362/2017 – Segunda Câmara;

5.2.1. **Declaração emitida pelo proponente de que conhece as condições locais para execução do objeto**, inclusive mercadológicas, e que tem pleno conhecimento das condições e peculiaridades inerentes à natureza do trabalho, assumindo total responsabilidade por este fato e não utilizará deste para quaisquer questionamentos futuros que ensejem desavenças técnicas ou financeiras com a contratante.

5.3. Caso o responsável técnico habilitado no certame não possa realizar o serviço, a contratada deverá formalmente requerer junto a Administração a substituição do profissional por outro de igual habilitação segundo critérios estabelecidos no item 20 deste Termo de Referência.

5.4.A Contratada deverá atender, no que couber, os critérios de sustentabilidade ambiental previstos no art. 6º da Instrução Normativa SLTI/MPOG nº 01 de 19/01/2010.

#### **6. VISTORIA PARA A LICITAÇÃO.**

6.1. Não será exigida dos licitantes a vistoria prévia para participação no certame, sendo facultado ao licitante, e às suas expensas, visitar o imóvel em que será realizado os serviços, desde que antecipadamente solicite autorização para adentrá-lo, com definição prévia de data e horário, marcado através de e-mail à [senge@tre-rn.jus.br](mailto:senge@tre-rn.jus.br), não sendo possível vistorias em feriados, sábados e domingos.

#### **7. MODELO DE EXECUÇÃO DO OBJETO**

7.1. Após a assinatura do contrato, a empresa CONTRATADA deverá apresentar em até 10 (dez) dias corridos, como pré-requisito para emissão da Ordem de Serviço, a ART ou RRT devidamente quitada, nela constando o contratante, a empresa contratada e o seu responsável técnico pela execução dos serviços objeto desta contratação;

7.2. O prazo para execução dos serviços será de 60 (sessenta) dias, a contar da data estipulada na Ordem de Serviço;

7.3. A prorrogação do prazo de execução, caso seja autorizada pela administração, não poderá em hipótese alguma ultrapassar o ano fiscal vigente, por razões orçamentárias;

7.4. Os serviços serão prestados pelo contratado dentro dos padrões aqui definidos em dias úteis e no horário de trabalho comercial;

7.5. Os serviços deverão ser executados sempre obedecendo as normas técnicas atinentes e às melhores práticas da engenharia;

7.6. A planilha de serviços definida deverá ser obedecida não podendo ser alterada sem anuência da administração, inclusive quanto ao limite de quantidades previstas;

7.7. Serviços preliminares:

7.7.1. **Serviços iniciais:** elaboração de ART, Anotação de Responsabilidade Técnica ou RRT, etc.

7.7.2. **Faixa de circulação:** item refere-se aos serviços de locação da faixa a ser pavimentada, regularização com argamassa à base de cimento Portland e a pavimentação à base de concreto armado;

7.7.3. **Muro divisório:** item relaciona os serviços necessários à construção do muro divisório contemplando alvenaria, concreto armado para cintas de amarração, revestimento e pintura;

7.8 Qualquer dúvida sobre serviços e/ou materiais deverá ser elucidada junto à Seção de Engenharia através do e-mail: [senge@tre-rn.jus.br](mailto:senge@tre-rn.jus.br);

## **8. MODELO DE GESTÃO DO CONTRATO E CRITÉRIOS DE MEDIÇÃO:**

8.1. A gestão do contrato será exercida pela equipe de gestão e fiscalização a ser designada pela CONTRATANTE.

8.2. A contratada deverá informar juntamente com documentos de habilitação o endereço de e-mail e números de telefones da empresa que serão utilizados na comunicação entre este Regional e a equipe técnica da empresa.

8.3. No tocante à forma de medição do serviço, para efeito de pagamento, será feita pela equipe de fiscalização mediante vistoria e aferição dos serviços efetivamente executados, entregues e aceitos, seguindo as diretrizes aqui definidas;

8.4. Não será medido serviço não executado ou executado em desacordo com a especificação, com as normas técnicas e a boa prática de engenharia;

8.5. Em caso de serviço executado em desacordo com a especificação ou com as normas técnicas, o contratado deverá reparar às suas expensas retificando tudo quanto for determinado pela fiscalização em até 5 dias úteis a contar do comunicado da fiscalização que deverá apresentar as razões da não aprovação;

8.6. Não será realizado recebimento parcial dos serviços do mesmo item contratado;

8.7. Havendo serviços em desacordo com o contratado e não sendo reparado pelo contratado, este será glosado do pagamento final;

8.8. Os fatores intervenientes que estejam fora do controle do contratado e que possam interferir ou obstaculizar o cumprimento do objeto deverão ser oficialmente informados ao TRE/RN, devidamente comprovada a impossibilidade gerada.

## **9. INFORMAÇÕES RELEVANTES PARA O DIMENSIONAMENTO DA PROPOSTA**

9.1. Os proponentes deverão incluir em seus preços todos os encargos, taxas e impostos inerentes ao serviço a ser executado levando em consideração todas as demandas estabelecidas nas planilhas e que foram resumidas no item 7 deste termo de referência;

9.2. Todos os custos de deslocamento, hospedagem, impressão de documentos, etc, também deverão estar contabilizados no preço proposto;

9.3. Não será permitida a acomodação/alojamento de trabalhadores nas dependências do TRE;

9.4. Em razão da logística de execução do serviço que requer isolamento da área, a administração poderá permitir a execução dos serviços aos sábados, domingos e feriados, inclusive municipais, desde que a empresa faça o requerimento antecipadamente à fiscalização.

9.5. Todas as despesas referentes ao trabalho em dia não úteis, sábados, domingos e feriados será de responsabilidade da contratada não podendo ser objeto de pleito de aditivo ou qualquer forma de pagamento diferente do que está exposto na planilha contratada.

## **10. PREÇOS PARA SERVIÇOS NOVOS**

10.1. Na fase de classificação das propostas, a empresa que ofertar o melhor preço deverá apresentar, em sua proposta de preços, todas as Composições de Preços Unitários (CPU), detalhadas e assinadas, referentes a todos os serviços da planilha contratada.

10.2. Na eventualidade de ser necessário acrescer ao objeto da presente contratação algum serviço não contemplado originalmente, fica desde logo convencionado que deverá ser usado o preço correspondente deste no SINAPI/CEF, relativo à mesma data-base da abertura das propostas, e sobre esta aplicando-se o menor percentual de BDI entre o ofertado pela Administração ou o do licitante vencedor, e ainda, sobre este aplicando-se o mesmo desconto global da proposta vencedora contratada.

10.3. Na hipótese de o novo serviço não ser contemplado no SINAPI, e ainda não puder ser adaptada alguma composição deste, **serão empregados, nos termos do Art. 6º, do Decreto nº 7.983/2013, dados contidos em tabela de referência formalmente aprovada por órgãos ou entidades da administração pública federal, em publicações técnicas especializadas, em sistema específico instituído para o setor ou em pesquisa de mercado. E sobre este valor derivado, com a mesma data-base da proposta, serão igualmente aplicados os critérios acima de BDI e desconto global.**

## **11. CRITÉRIOS DE ACEITABILIDADE DE PREÇOS UNITÁRIOS E DE VALOR GLOBAL DA PROPOSTA**

11.1. O edital da licitação disporá sobre os critérios de aceitabilidade de preços unitários e de valor máximo global para as propostas dos licitantes, nos termos do Art. 11, do Decreto nº 7.983/2013, e Art. 40, inciso X, da Lei nº 8.666/93.

11.2. Em geral, **não serão aceitos preços unitários superiores aos do orçamento de referência**, sendo, portanto, motivo de **desclassificação da proposta**.

## **12. OBRIGAÇÕES DA CONTRATANTE**

12.1. Exigir o cumprimento de todas as obrigações assumidas pela Contratada, de acordo com as cláusulas contratuais e os termos de sua proposta;

12.2. Exercer o acompanhamento e a fiscalização dos serviços, por servidor especialmente designado, anotando em registro próprio as falhas detectadas, indicando dia, mês e ano, bem como o nome dos empregados eventualmente envolvidos, e encaminhando os apontamentos à autoridade competente para as providências cabíveis;

12.3. Notificar a Contratada por escrito da ocorrência de eventuais imperfeições, falhas ou irregularidades constatadas no curso da execução dos serviços, fixando prazo para a sua correção, certificando-se que as soluções por ela propostas sejam as mais adequadas;

12.4. Pagar à Contratada o valor resultante da prestação do serviço, no prazo e condições estabelecidas neste Termo de Referência;

12.5. Efetuar as retenções tributárias devidas sobre o valor da Nota Fiscal/Fatura da contratada, no que couber, em conformidade com o item 6 do Anexo XI da IN SEGES/MPDG nº 5/2017.

12.6. Não praticar atos de ingerência na administração da Contratada, tais como:



- a) Exercer o poder de mando sobre os empregados da Contratada, devendo reportar-se somente aos prepostos ou responsáveis por ela indicados;
- b) Direcionar a contratação de pessoas para trabalhar nas empresas Contratadas;

12.7. Fornecer por escrito as informações necessárias para o desenvolvimento dos serviços objeto do contrato;

12.8. Cientificar a Assessoria Jurídica da própria Contratante para adoção das medidas cabíveis quando do descumprimento das obrigações pela Contratada;

12.9. Arquivar, entre outros documentos, projetos, "as built", especificações técnicas, orçamentos, termos de recebimento, contratos e aditamentos, relatórios de inspeções técnicas após o recebimento do serviço e notificações expedidas;

12.10. Fiscalizar o cumprimento dos requisitos legais, quando a contratada houver se beneficiado da preferência estabelecida pelo art. 3º, § 5º, da Lei nº 8.666, de 1993.

### **13. OBRIGAÇÕES DA CONTRATADA**

13.1. Executar os serviços conforme especificações deste Termo de Referência e de sua proposta, com a alocação dos recursos técnicos materiais e profissionais necessários ao perfeito cumprimento das cláusulas contratuais, com a qualidade e quantidade mínimas especificadas neste Termo de Referência e em sua proposta;

13.2. Reparar, corrigir ou substituir, às suas expensas, no total ou em parte, no prazo de 05 (cinco) dias úteis a contar da notificação por parte da fiscalização, os serviços efetuados em que se verificarem vícios, defeitos ou incorreções resultantes da execução;

13.3. Responsabilizar-se pelos vícios e danos decorrentes da execução do objeto devendo ressarcir imediatamente a Administração em sua integralidade, ficando a Contratante autorizada a descontar da garantia, caso exigida no edital, ou dos pagamentos devidos à Contratada, o valor correspondente aos danos sofridos;

13.4. Utilizar empregados habilitados e com conhecimentos básicos dos serviços a serem executados, em conformidade com as normas e determinações em vigor;

13.5. Vedar a utilização, na execução dos serviços, de empregado que seja familiar de agente público ocupante de cargo em comissão ou função de confiança no órgão Contratante, nos termos do artigo 7º do Decreto nº 7.203, de 2010;

13.6. Responsabilizar-se pelo cumprimento das obrigações previstas em Acordo, Convenção, Dissídio Coletivo de Trabalho ou equivalentes das categorias profissionais dos empregados, por todas as obrigações trabalhistas, sociais, previdenciárias, tributárias e as demais previstas em legislação específica, cuja inadimplência não transfere a responsabilidade à Contratante;

13.7. Comunicar ao Fiscal do contrato, no prazo de 24 (vinte e quatro) horas, qualquer ocorrência anormal ou acidente que se verifique no local dos serviços.

13.8. Prestar todo esclarecimento ou informação solicitada pela Contratante ou por seus prepostos, garantindo-lhes o acesso, a qualquer tempo, bem como aos documentos relativos ao serviço contratado.

13.9. Promover a organização técnica e administrativa dos serviços, de modo a conduzi-los eficaz e eficientemente, de acordo com os documentos e especificações que integram este Termo de Referência, no prazo determinado.

13.10. Conduzir os trabalhos com estrita observância às normas da legislação pertinente, cumprindo as determinações dos Poderes Públicos.

13.11. Submeter previamente, por escrito, à Contratante, para análise e aprovação, quaisquer mudanças nos métodos executivos que fujam às especificações do memorial descritivo.

13.12. Não permitir a utilização de qualquer trabalho do menor de dezesseis anos, exceto na condição de aprendiz para os maiores de quatorze anos; nem permitir a utilização do trabalho do menor de dezoito anos em trabalho noturno, perigoso ou insalubre;

13.13. Manter durante toda a vigência do contrato, em compatibilidade com as obrigações assumidas, todas as condições de habilitação e qualificação exigidas na licitação;

13.14. Guardar sigilo sobre todas as informações obtidas em decorrência do cumprimento do contrato;

13.15. Arcar com o ônus decorrente de eventual equívoco no dimensionamento dos quantitativos de sua proposta, inclusive quanto aos custos variáveis decorrentes de fatores futuros e incertos, devendo complementá-los, caso o previsto inicialmente em sua proposta não seja satisfatório para o atendimento do objeto da licitação, exceto quando ocorrer algum dos eventos arrolados nos incisos do § 1º do art. 57 da Lei nº 8.666, de 1993.

13.16. Cumprir, além dos postulados legais vigentes de âmbito federal, estadual ou municipal, as normas de segurança da Contratante;

13.17. Prestar os serviços dentro dos parâmetros e rotinas estabelecidos, com a observância às recomendações aceitas pela boa técnica, normas e legislação;

13.18. Assegurar à CONTRATANTE, em conformidade com o previsto no subitem 6.1, “a” e “b”, do Anexo VII – F da Instrução Normativa SEGES/MPDG nº 5, de 25/05/2017:

- a) O direito de propriedade intelectual dos produtos desenvolvidos, inclusive sobre as eventuais adequações e atualizações que vierem a ser realizadas, de forma permanente, permitindo à Contratante distribuir, alterar e utilizar os mesmos sem limitações;
- b) Os direitos autorais da solução, do projeto, de suas especificações técnicas, da documentação produzida e congêneres, e de todos os demais produtos gerados na execução do contrato, ficando proibida a sua utilização sem que exista autorização expressa da Contratante, sob pena de multa, sem prejuízo das sanções civis e penais cabíveis.

13.19. Responsabilizar-se pela padronização, pela compatibilidade, pelo gerenciamento centralizado e pela qualidade do serviço.

13.20. A Contratada deverá atender, no que couber, os critérios de sustentabilidade ambiental previstos na Instrução Normativa SLTI/MPOG nº 01 de 19/01/2010.

#### **14. DA SUBCONTRATAÇÃO**

14.1. Não será admitida a subcontratação dos serviços.

#### **15. ALTERAÇÃO SUBJETIVA**

15.1. É admissível a fusão, cisão ou incorporação da contratada com/em outra pessoa jurídica, desde que sejam observados pela nova pessoa jurídica todos os requisitos de habilitação exigidos na licitação original; sejam mantidas as demais cláusulas e condições do contrato;

15.2. Que não haja prejuízo à execução do objeto pactuado e haja a anuência expressa da Administração à continuidade do contrato.

#### **16. CONTROLE E FISCALIZAÇÃO DA EXECUÇÃO**

16.1. O acompanhamento e a fiscalização da execução do contrato consistem na verificação da conformidade da prestação dos serviços, a técnica e equipamentos empregados, de forma a

assegurar o perfeito cumprimento do ajuste, que serão exercidos por um ou mais representantes da Contratante, especialmente designados, na forma dos arts. 67 e 73 da Lei nº 8.666, de 1993.

16.2. O representante da Contratante deverá ter a qualificação necessária para o acompanhamento e controle da execução dos serviços e do contrato.

16.3. A verificação da adequação da prestação do serviço deverá ser realizada com base nos critérios previstos neste Termo de Referência.

16.4. O representante da Contratante deverá promover o registro das ocorrências verificadas, adotando as providências necessárias ao fiel cumprimento das cláusulas contratuais, conforme o disposto nos §§ 1º e 2º do art. 67 da Lei nº 8.666, de 1993.

16.5. O descumprimento total ou parcial das obrigações e responsabilidades assumidas pela Contratada ensejará a aplicação de sanções administrativas, previstas neste Termo de Referência e na legislação vigente, podendo culminar em rescisão contratual, conforme disposto nos artigos 77 e 87 da Lei nº 8.666, de 1993.

16.6. As atividades de gestão e fiscalização da execução contratual devem ser realizadas de forma preventiva, rotineira e sistemática, podendo ser exercidas por servidores, equipe de fiscalização ou único servidor, desde que, no exercício dessas atribuições, fique assegurada a distinção dessas atividades e, em razão do volume de trabalho, não comprometa o desempenho de todas as ações relacionadas à Gestão do Contrato.

16.7. A fiscalização técnica do contrato avaliará constantemente a execução do objeto e poderá solicitar informações extras que julgar necessário para esclarecer, confirmar ou atestar informações relacionadas aos serviços, devendo haver o refazimento de qualquer serviço em caso de desaprovação pela fiscalização, sempre que a CONTRATADA:

- a) não produzir os resultados, deixar de executar, ou não executar com a qualidade mínima exigida as atividades contratadas;
- b) ou deixar de utilizar os recursos humanos exigidos para a execução do serviço, ou utilizá-los com qualidade ou quantidade inferior à demandada.

16.8. O fiscal técnico deverá apresentar à CONTRATADA o serviço que julgar irregular ou inaceitável apresentando as razões de sua não aceitação.

16.9. A CONTRATADA poderá apresentar justificativa para a prestação do serviço com menor nível de conformidade, que poderá ser aceita pelo fiscal técnico, desde que comprovada a excepcionalidade da ocorrência, resultante exclusivamente de fatores imprevisíveis e alheios ao controle do prestador.

16.10. Na hipótese de comportamento contínuo de desconformidade da prestação do serviço em relação à qualidade exigida, bem como quando esta ultrapassar os níveis mínimos toleráveis previstos devem ser aplicadas as sanções à CONTRATADA de acordo com as regras previstas no ato convocatório.

16.11. A fiscalização de que trata esta cláusula não exclui nem reduz a responsabilidade da CONTRATADA, inclusive perante terceiros, por qualquer irregularidade, ainda que resultante de imperfeições técnicas, vícios redibitórios, ou emprego de material inadequado ou de qualidade inferior e, na ocorrência desta, não implica corresponsabilidade da CONTRATANTE ou de seus agentes, gestores e fiscais, de conformidade com o art. 70 da Lei nº 8.666, de 1993.

## **17. DO RECEBIMENTO E ACEITAÇÃO DO OBJETO**

17.1. Os serviços serão recebidos em caráter provisório conforme artigo 73 inciso I da Lei 8.666/1993 no prazo máximo de 15 (quinze) dias corridos, pelo(a) responsável pela equipe de fiscalização do contrato após inspeção minuciosa, por meio de profissionais técnicos competentes,

com a finalidade de verificar a adequação dos serviços e constatar e relacionar as revisões finais que se fizerem necessárias, com a consequente aceitação mediante termo circunstanciado em consonância com suas atribuições, e encaminhá-lo ao gestor do contrato.

17.2. A Contratada fica obrigada a reparar, corrigir, remover, reconstruir ou substituir, às suas expensas, no todo ou em parte, o objeto em que se verificarem vícios, defeitos ou incorreções resultantes da execução, cabendo à fiscalização não atestar a medição (realização) de serviços até que sejam sanadas todas as eventuais pendências que possam vir a ser apontadas no Recebimento.

17.3. O recebimento previsto acima não encerra a verificação de conformidade do material técnico entregue com as especificações constantes neste Termo de Referência e na proposta;

17.4. Os serviços poderão ser rejeitados, no todo ou em parte, quando em desacordo com as especificações constantes neste Termo de Referência e na proposta, devendo ser corrigidos/refeitos/substituídos no prazo fixado pelo fiscal do contrato, às custas da Contratada, sem prejuízo da aplicação de penalidades;

17.5. Na hipótese de a verificação a que se refere o subitem 17.1 não ser procedida dentro do prazo fixado, reputar-se-á como realizada, consumando-se o recebimento provisório no dia do esgotamento do prazo;

17.6. O objeto será recebido definitivamente por servidor ou comissão designada pela autoridade competente como gestor do contrato, num prazo máximo de 10 (dez) dias corridos a partir do recebimento provisório, mediante termo circunstanciado, assinado pelas partes, após o decurso do prazo de conferência, ou vistoria que comprove a adequação do objeto aos termos contratuais, observado o disposto no art. 69 da Lei 8.666/1993;

17.7. Na hipótese de a verificação a que se refere o subitem 17.6 anterior não ser procedida tempestivamente, reputar-se-á como realizada, consumando-se o recebimento no dia do esgotamento do prazo.

## **18. DO PAGAMENTO**

18.1. A primeira medição ocorrerá depois de no mínimo 30 (trinta) dias do início dos trabalhos e as demais serão realizadas com intervalo mínimo de 30 (trinta) dias da medição anterior.

18.2. O pagamento será efetuado pela Contratante no prazo de 10 (dez) dias corridos, contados do ATESTO pelo fiscal na respectiva Nota Fiscal/Fatura.

18.3. Os pagamentos decorrentes de despesas cujos valores não ultrapassem o limite de que trata o inciso II do art. 24 da Lei 8.666, de 1993, deverão ser efetuados no prazo de até 5 (cinco) dias úteis, contados da data da apresentação da Nota Fiscal/Fatura, nos termos do art. 5º, § 3º, da Lei nº 8.666, de 1993.

18.4. A emissão da Nota Fiscal/Fatura será feita após conferência da fiscalização com a emissão de boletim de medição assinado pelas partes, conforme este Termo de Referência.

18.5. A Nota Fiscal ou Fatura deverá ser obrigatoriamente acompanhada da comprovação da regularidade fiscal e trabalhista, constatada por meio de consulta on-line ao SICAF ou, na impossibilidade de acesso ao referido Sistema, mediante consulta aos sítios eletrônicos oficiais ou à documentação mencionada no art. 29 da Lei nº 8.666, de 1993.

18.6. Constatando-se, junto ao SICAF, a situação de irregularidade do fornecedor contratado, deverão ser tomadas as providências previstas no do art. 31 da Instrução Normativa nº 3, de 26 de abril de 2018.

18.7. O setor competente para proceder o pagamento deve verificar se a Nota Fiscal ou Fatura apresentada expressa os elementos necessários e essenciais do documento, tais como:

- a) o prazo de validade;
- b) a data da emissão;
- c) os dados do contrato e do órgão contratante;
- d) o período de prestação dos serviços;
- e) o valor a pagar; e
- f) eventual destaque do valor de retenções tributárias cabíveis.

18.8. Havendo erro na apresentação da Nota Fiscal/Fatura, ou circunstância que impeça a liquidação da despesa, o pagamento ficará sobrestado até que a Contratada providencie as medidas saneadoras. Nesta hipótese, o prazo para pagamento iniciar-se-á após a comprovação da regularização da situação, não acarretando qualquer ônus para a Contratante;

18.9. Será considerada data do pagamento o dia em que constar como emitida a ordem bancária para pagamento.

18.10. Antes de cada pagamento à contratada, será realizada consulta ao SICAF para verificar a manutenção das condições de habilitação exigidas no edital.

18.11. Constatando-se, junto ao SICAF, a situação de irregularidade da contratada, será providenciada sua notificação, por escrito, para que, no prazo de 5 (cinco) dias úteis, regularize sua situação ou, no mesmo prazo, apresente sua defesa. O prazo poderá ser prorrogado uma vez, por igual período, a critério da contratante.

18.12. Previamente à emissão de nota de empenho e a cada pagamento, a Administração deverá realizar consulta ao SICAF para identificar possível suspensão temporária de participação em licitação, no âmbito do órgão ou entidade, proibição de contratar com o Poder Público, bem como ocorrências impeditivas indiretas, observado o disposto no art. 29, da Instrução Normativa nº 3, de 26 de abril de 2018.

18.13. Persistindo a irregularidade, a contratante deverá adotar as medidas necessárias à rescisão contratual nos autos do processo administrativo correspondente, assegurada à contratada a ampla defesa.

18.14. Havendo a efetiva execução do objeto, os pagamentos serão realizados normalmente, até que se decida pela rescisão do contrato, caso a contratada não regularize sua situação junto ao SICAF.

18.15. Será rescindido o contrato em execução com a contratada inadimplente no SICAF, salvo por motivo de economicidade, segurança nacional ou outro de interesse público de alta relevância, devidamente justificado, em qualquer caso, pela máxima autoridade da contratante.

18.16. Quando do pagamento, será efetuada a retenção tributária prevista na legislação aplicável, em especial a prevista no artigo 31 da Lei 8.212, de 1991, nos termos do item 6 do Anexo XI da IN SEGES/MPDG nº 5/2017, quando couber.

18.17. Nos casos de eventuais atrasos de pagamento, desde que a Contratada não tenha concorrido, de alguma forma, para tanto, fica convencionado que a taxa de compensação financeira devida pela Contratante, entre a data do vencimento e o efetivo adimplemento da parcela é calculada mediante a aplicação da seguinte fórmula:

$EM = I \times N \times VP$ , sendo:

EM = Encargos moratórios;

N = Número de dias entre a data prevista para o pagamento e a do efetivo pagamento;

VP = Valor da parcela a ser paga.

I = Índice de compensação financeira = 0,00016438, assim apurado:

$$I = \frac{(6 / 100)}{365} = 0,00016438$$

TX = Percentual da taxa anual = 6%

## 19. REAJUSTE

19.1. O preço dos serviços será fixo e irrealizável.

## 20. GARANTIA DA EXECUÇÃO

20.1. Não será exigida garantia contratual para a presente demanda.

## 21. DAS SANÇÕES ADMINISTRATIVAS

21.1. Comete infração administrativa nos termos da Lei nº 10.520, de 2002, a CONTRATADA que:

- 21.1.1. Inexecutar total ou parcialmente qualquer das obrigações assumidas em decorrência da contratação;
- 21.1.2. Ensejar o retardamento da execução do objeto;
- 21.1.3. Falhar ou fraudar na execução do contrato;
- 21.1.4. Comportar-se de modo inidôneo; ou
- 21.1.5. Cometer fraude fiscal.

21.2. Em caso de inexecução total ou parcial do objeto desta contratação, a Administração pode aplicar à CONTRATADA as seguintes sanções:

- 21.2.1. Advertência por escrito, quando do não cumprimento de quaisquer das obrigações contratuais consideradas faltas leves, assim entendidas aquelas que não acarretam prejuízos significativos para o serviço contratado;
- 21.2.2. Multa de:
  - a) 0,1% (um décimo por cento) até 0,2% (dois décimos por cento) por dia sobre o valor adjudicado em caso de atraso na execução dos serviços, limitada a incidência a 15 (quinze) dias. Após o décimo quinto dia e a critério da Administração, no caso de execução com atraso, poderá ocorrer a não-aceitação do objeto, de forma a configurar, nessa hipótese, inexecução total da obrigação assumida, sem prejuízo da rescisão unilateral da avença;
  - b) 0,1% (um décimo por cento) até 10% (dez por cento) sobre o valor adjudicado, em caso de atraso na execução do objeto, por período superior ao previsto no subitem acima, ou de inexecução parcial da obrigação assumida;
  - c) 0,1% (um décimo por cento) até 15% (quinze por cento) sobre o valor adjudicado, em caso de inexecução total da obrigação assumida;
  - d) 0,2% a 3,2% sobre o valor do contrato, conforme detalhamento constante das **tabelas 1 e 2**, abaixo; e
  - e) O atraso superior a 25 (vinte e cinco) dias autorizará a Administração CONTRATANTE a promover a rescisão do contrato;

f) As penalidades de multa decorrentes de fatos diversos serão consideradas independentes entre si.

21.2.3. Suspensão temporária de participação em licitação e impedimento de contratar com a Administração, por prazo não superior a 2 (dois) anos;

21.2.4. Sanção de impedimento de licitar e contratar com a União e descredenciamento do SICAF por até 5 (cinco) anos, sendo também aplicável em quaisquer das hipóteses previstas como infração administrativa no subitem 19.1 deste Termo de Referência.

21.2.5. Declaração de inidoneidade para licitar ou contratar com a Administração Pública, enquanto perdurarem os motivos determinantes da punição ou até que seja promovida a reabilitação perante a própria autoridade que aplicou a penalidade, que será concedida sempre que a Contratada ressarcir a Contratante pelos prejuízos causados;

21.3. As sanções previstas nos subitens 21.2.3, 21.2.4 e 21.2.5 poderão ser aplicadas à CONTRATADA juntamente com as de multa, descontando-a dos pagamentos a serem efetuados.

21.4. Para efeito de aplicação de multas, às infrações são atribuídos graus, de acordo com as tabelas 1 e 2:

**Tabela 1**

<b>GRAU</b>	<b>CORRESPONDÊNCIA</b>
1	0,2% sobre o valor do contrato
2	0,4% sobre o valor do contrato
3	0,8% sobre o valor do contrato
4	1,6% sobre o valor do contrato
5	3,2% sobre o valor do contrato

**Tabela 2**

<b>INFRAÇÃO</b>		
<b>ITEM</b>	<b>DESCRIÇÃO</b>	<b>GRAU</b>
1	Permitir situação que crie a possibilidade de causar dano físico, lesão corporal ou consequências letais, por ocorrência;	05
2	Suspender ou interromper, salvo motivo de força maior ou caso fortuito, os serviços contratuais;	04
3	Manter funcionário sem qualificação para executar os serviços contratados, por empregado e por dia;	03
4	Recusar-se a executar serviço determinado pela fiscalização, por serviço e por dia;	02
<b>Para os itens a seguir, deixar de:</b>		
5	Cumprir determinação formal ou instrução complementar do órgão fiscalizador, por ocorrência;	02
6	Substituir empregado que se conduza de modo inconveniente ou não atenda às necessidades do serviço, por funcionário e por dia;	01

INFRAÇÃO		
ITEM	DESCRIÇÃO	GRAU
7	Cumprir quaisquer dos itens do Edital e seus Anexos não previstos nesta tabela de multas, após reincidência formalmente notificada pelo órgão fiscalizador, por item e por ocorrência;	03
8	Indicar e manter durante a execução do contrato os prepostos previstos no edital/contrato;	01

21.5. Também ficam sujeitas às penalidades do art. 87, III e IV da Lei nº 8.666, de 1993, as empresas ou profissionais que:

21.5.1. Tenham sofrido condenação definitiva por praticar, por meios dolosos, fraude fiscal no recolhimento de quaisquer tributos;

21.5.2. Tenham praticado atos ilícitos visando a frustrar os objetivos da licitação;

21.5.3. Demonstrem não possuir idoneidade para contratar com a Administração em virtude de atos ilícitos praticados.

21.6. A aplicação de qualquer das penalidades previstas realizar-se-á em processo administrativo que assegurará o contraditório e a ampla defesa à CONTRATADA, observando-se o procedimento previsto na Lei nº 8.666, de 1993, e subsidiariamente a Lei nº 9.784, de 1999.

21.7. As multas devidas e/ou prejuízos causados à Contratante serão deduzidos dos valores a serem pagos, ou recolhidos em favor da União, ou deduzidos da garantia, ou ainda, quando for o caso, serão inscritos na Dívida Ativa da União e cobrados judicialmente.

21.8. Caso a Contratante determine, a multa deverá ser recolhida no prazo máximo de 30 (trinta) dias, a contar da data do recebimento da comunicação enviada pela autoridade competente.

21.9. Caso o valor da multa não seja suficiente para cobrir os prejuízos causados pela conduta do licitante, a União ou Entidade poderá cobrar o valor remanescente judicialmente, conforme artigo 419 do Código Civil.

21.10. A autoridade competente, na aplicação das sanções, levará em consideração a gravidade da conduta do infrator, o caráter educativo da pena, bem como o dano causado à Administração, observado o princípio da proporcionalidade.

21.11. Se, durante o processo de aplicação de penalidade, se houver indícios de prática de infração administrativa tipificada pela Lei nº 12.846, de 1º de agosto de 2013, como ato lesivo à administração pública nacional ou estrangeira, cópias do processo administrativo necessárias à apuração da responsabilidade da empresa deverão ser remetidas à autoridade competente, com despacho fundamentado, para ciência e decisão sobre a eventual instauração de investigação preliminar ou Processo Administrativo de Responsabilização - PAR.

21.12. A apuração e o julgamento das demais infrações administrativas não consideradas como ato lesivo à Administração Pública nacional ou estrangeira nos termos da Lei nº 12.846, de 1º de agosto de 2013, seguirão seu rito normal na unidade administrativa.

21.13. O processamento do PAR não interfere no seguimento regular dos processos administrativos específicos para apuração da ocorrência de danos e prejuízos à Administração Pública Federal resultantes de ato lesivo cometido por pessoa jurídica, com ou sem a participação de agente público.

21.14. As penalidades serão obrigatoriamente registradas no SICAF.

## 22. CRITÉRIOS DE SELEÇÃO DO FORNECEDOR.



22.1. As exigências de habilitação jurídica e de regularidade fiscal e trabalhista são disciplinadas no edital.

22.2. A contratação aqui requerida deverá atender às exigências técnicas de acordo com o estabelecido no art. 27 e no art. 30 da Lei nº 8.666/1993. Será necessária a apresentação de documentos que comprovem a qualificação técnica dos licitantes, assim entendida como a comprovação da capacidade técnico-profissional e da capacidade técnico-operacional.

22.3. Dessa forma, será exigido das empresas licitantes, para fins de habilitação no certame licitatório, a apresentação de comprovante de aptidão para desempenho de atividade pertinente e compatível em características, quantidades e prazos com o objeto deste Termo de Referência, constituído de:

22.3.1. Prova de registro ou inscrição do licitante junto ao Conselho Regional de Engenharia e Agronomia – CREA – ou Conselho de Arquitetura e Urbanismo – CAU, conforme recomenda o Acórdão TCU nº 10362/2017 – Segunda Câmara;

22.3.2. Para atendimento à qualificação técnico-operacional: atestados de capacidade técnica, acompanhado da ART ou RRT correspondente, que comprovem que o licitante executou para órgão ou entidade da administração pública direta ou indireta, federal, estadual, municipal ou do Distrito Federal, ou ainda, para empresas privadas, os seguintes serviços com as respectivas quantidades mínimas:

**a) execução de serviços de engenharia de pavimentação em concreto armado com área mínima de 100 (cem) metros quadrados de área.**

22.3.3. Para atendimento à qualificação técnico-profissional: comprovação do licitante de possuir em seu corpo técnico, na data de abertura das propostas, profissionais de nível superior, ARQUITETO OU ENGENHEIRO, reconhecidos pelo CREA ou CAU, detentores de atestados de responsabilidade técnica, devidamente registrados junto ao CREA ou CAU da região onde os serviços foram executados, acompanhados das respectivas Certidões de Acervo Técnico – CAT, expedidas por estes Conselhos, que comprovem ter os profissionais executado para órgão ou entidade da administração pública direta ou indireta, federal, estadual, municipal ou do Distrito Federal, ou ainda, para empresa privada, serviços relativos a:

**a) execução de serviços de engenharia de pavimentação em concreto armado com área mínima de 100 (cem) metros quadrados de área.**

22.4. A comprovação de vínculo profissional, para fim de atender à recomendação contida nos Acórdãos TCU nº 103/2009 – Plenário e 73/2010 – Plenário, poderá ser efetuada pela apresentação de qualquer dos seguintes documentos: a) cópia da carteira de trabalho (CTPS), em que conste o licitante como contratante; b) contrato social do licitante em que conste o profissional como sócio; c) contrato de prestação de serviços pelo profissional ao licitante, mesmo que sem vínculo trabalhista; ou, ainda, d) declaração de contratação futura do profissional detentor do atestado apresentado, desde que acompanhada de declaração de anuência deste mesmo profissional.

22.5. No caso de dois ou mais licitantes apresentarem atestado de um mesmo profissional como responsável técnico, como comprovação de qualificação técnica, todos deverão ser inabilitados.

22.6. O Atestado Técnico apresentado para habilitação neste certame deverá comprovar a aptidão para a execução de serviços com características similares em complexidade técnica e operacional equivalente ou superior aos serviços previstos neste termo de referência.

22.7. Será admitido o somatório de atestados técnicos para obtenção do quantitativo mínimo necessário às habilitações técnico-operacional e técnico-profissional desde que os serviços tenham sido realizados concomitantemente no prazo de 90 (noventa) dias corridos.

22.8. Caso solicitado, o licitante disponibilizará todas as informações necessárias à comprovação da legitimidade do atestado apresentado, dentre outros documentos, cópia do contrato que deu suporte à contratação, endereço atual da contratante e local em que foram prestados os serviços, caso necessário.

### 23. ESTIMATIVA DE PREÇOS E PREÇOS REFERENCIAIS.

23.1. O custo estimado da contratação é o especificado abaixo.

	DESCRIÇÃO RESUMIDA DO OBJETO	QTD	UND	VALOR UNITÁRIO (R\$)	VALOR TOTAL (R\$)
	Serviços de implantação de pavimentação em concreto armado no estacionamento do Fórum Eleitoral de Natal e serviços complementares	1	Unidade	76.888,49	76.888,49

### 24. RECURSOS ORÇAMENTÁRIOS.

24.1. A presente contratação faz parte do Plano Anual de Contratações 2022, sob o código ENG.POO 21.14.

VALOR ESTIMADO

VALOR ESTIMADO Nº 34/2022-TRE/RN

Prestação de serviços de Engenharia para implantação de pavimentação em concreto armado sobre o paralelepípedo existente no estacionamento do Fórum Eleitoral de Natal e serviços complementares

Item	CATSER	Descrição	Unidade	Quantidade	Valor Global Estimado (R\$)
01.	22225	Prestação de serviços de Engenharia para implantação de pavimentação em concreto armado sobre o paralelepípedo existente no estacionamento do Fórum Eleitoral de Natal e serviços complementares, conforme Termo de Referência.	Unidade	1	76.888,49
VALOR TOTAL ESTIMADO (R\$)					76.888,49

## MINUTA DE CONTRATO

**MINUTA****PODER JUDICIÁRIO  
TRIBUNAL REGIONAL ELEITORAL DO RIO GRANDE DO NORTE****Contrato nº 11/2022-TRE/RN**Ref.: Pregão Eletrônico nº **(-numeração-)**/2022-TRE/RN

Processo Administrativo Eletrônico nº 2479/2022-TRE/RN

Contrato de prestação de serviços de engenharia que firmam entre o **TRIBUNAL REGIONAL ELEITORAL DO RIO GRANDE DO NORTE - TRE/RN** e a empresa **(-RAZÃO SOCIAL DO CONTRATADO-)**.

Pelo presente instrumento, de um lado a UNIÃO, por intermédio do **TRIBUNAL REGIONAL ELEITORAL DO RIO GRANDE DO NORTE – TRE/RN** (CNPJ: 05.792.645/0001-28), doravante denominado CONTRATANTE ou TRE/RN, sediado na Av. Rui Barbosa, nº 215, Tirol, Natal/RN (CEP: 59015-290), neste ato representado por sua Diretora-Geral, titular ou substituto(a) legal, no uso de suas atribuições, e do outro lado a empresa **(-RAZÃO SOCIAL DO CONTRATADO-)**, (CNPJ: **(-CNPJ-)**), com sede na **(-endereço: logradouro, número, bairro, cidade, UF)**, (Telefone: **(-DDD-número-)**; Correio Eletrônico: **(-e-mail-)**), doravante denominada CONTRATADO, neste ato representada por **(-Nome do Representante Legal-)**, CPF **(-nº CPF-)**, considerando as disposições estabelecidas na Lei nº 8.666/1993 e demais normas pertinentes, firmam o presente contrato, mediante as seguintes cláusulas e condições:

**CLÁUSULA PRIMEIRA – DO OBJETO**

1.1. O presente contrato tem por objeto a prestação de serviços de engenharia para implantação de faixa de pavimentação em concreto armado sobre o paralelepípedo existente no estacionamento do Fórum Eleitoral de Natal além de serviços complementares, conforme termo de referência e de acordo com a planilha orçamentária e especificações anexas ao Edital do **Pregão Eletrônico nº (-numeração-)/2022-TRE/RN**.

**CLÁUSULA SEGUNDA – DO PRAZO DE VIGÊNCIA**

2.1. O presente contrato terá vigência de 6 (seis) meses, a contar da data de assinatura deste instrumento.

2.2. Considerando que o presente contrato possui características de contrato de escopo, cuja extinção somente se opera com a conclusão do objeto e o seu recebimento pelo CONTRATANTE, diferentemente dos ajustes por tempo determinado, nos quais o prazo constitui elemento essencial e imprescindível para a consecução ou a eficácia do objeto avençado, o prazo de vigência previsto no subitem 2.1 desta Cláusula poderá ser prorrogado, em caráter excepcional, caso não seja possível a conclusão do objeto dentro do prazo de vigência inicialmente fixado e desde que haja disponibilidade financeira para atender à continuidade da execução contratual.

**CLÁUSULA TERCEIRA – DO VALOR DO CONTRATO**

3.1. O presente contrato possui valor total estimado de R\$ **(-Valor em Moeda-)** **(-Valor por Extenso-)**, conforme detalhamento a seguir apresentado:

Item	Descrição	Unidade	Quant.	Valor Global (R\$)
1	Prestação de serviços de engenharia para implantação de faixa de pavimentação em	Unidade	01	<b>(-valor-)</b>

	concreto armado sobre o paralelepípedo existente no estacionamento do Fórum Eleitoral de Natal além de serviços complementares descritos no Termo de Referência e seus anexos			
--	---	--	--	--

3.2. Os pagamentos dos valores indicados no subitem 3.1 desta cláusula serão efetuados pelo CONTRATANTE, em favor do CONTRATADO, de acordo com os serviços efetivamente realizados e desde que cumpridas, pelo CONTRATADO, todas as formalidades, exigências e especificações previstas neste contrato e no termo de referência e demais anexos do edital do pregão eletrônico referido na Cláusula Primeira deste contrato.

#### **CLÁUSULA QUARTA – DO REAJUSTE DE PREÇOS**

4.1. Os valores contratados não serão reajustados, tendo em vista que o prazo de vigência contratual não ultrapassa a periodicidade mínima de um ano.

#### **CLÁUSULA QUINTA – DA DOTAÇÃO ORÇAMENTÁRIA**

5.1. As despesas decorrentes do presente contrato se enquadram na Ação JULGAMENTO DE CAUSAS E GESTÃO ADMINISTRATIVA NA JUSTIÇA ELEITORAL (N.D.: 339039.16) e será atendida pela Nota de Empenho nº (-número da nota de empenho-).

5.2. É admitida a cessão de crédito decorrente deste contrato, de acordo com os procedimentos previstos na Instrução Normativa SG/SEDGG/ME nº 53/2020.

5.2.1. O crédito a ser pago à cessionária é exatamente aquele que seria destinado ao cedente (CONTRATADO) pela execução do objeto deste contrato, com o desconto de eventuais multas, glosas e prejuízos causados ao CONTRATANTE.

#### **CLÁUSULA SEXTA – DAS OBRIGAÇÕES DO CONTRATANTE**

6.1. São obrigações do CONTRATANTE:

- a) exercer a fiscalização do presente contrato, por meio de servidores especialmente designados;
- b) efetuar os pagamentos devidos ao CONTRATADO, nos termos previstos neste contrato;
- c) prestar aos funcionários do CONTRATADO as informações e esclarecimentos solicitados;
- d) manifestar-se formalmente em todos os atos relativos à execução do presente contrato, em especial na aplicação de sanções administrativas e em alterações contratuais;
- e) demais obrigações previstas para o CONTRATANTE no termo de referência do edital do pregão eletrônico mencionado na Cláusula Primeira deste contrato.

#### **CLÁUSULA SÉTIMA – DAS OBRIGAÇÕES DO CONTRATADO**

7.1. São obrigações do CONTRATADO:

- a) executar o objeto contratado observando as exigências e especificações descritas no Termo de Referência e demais anexos do edital do pregão eletrônico mencionado na Cláusula Primeira deste contrato;
- b) manter, durante toda a execução do contrato, as condições de habilitação e qualificação exigidas na licitação;
- c) manter sigilo, sob pena de responsabilidade, sobre todo e qualquer assunto de interesse do CONTRATANTE ou de terceiros, de que tomar conhecimento em razão da execução contratual, devendo orientar seus empregados nesse sentido;

d) apresentar as notas fiscais/faturas decorrentes da execução contratual, contendo a discriminação exata e os respectivos quantitativos dos serviços realizados, com observância dos valores contratados;

e) aceitar, nas mesmas condições contratuais, os acréscimos ou supressões que se fizerem necessárias nos serviços contratados, até 25% (vinte e cinco por cento) do valor inicial atualizado do presente contrato;

f) responsabilizar-se pelos danos causados ao TRE/RN ou a terceiros, decorrentes de sua culpa ou dolo na execução do objeto deste contrato.

#### **CLÁUSULA OITAVA - DA GARANTIA (NÃO EXIGÊNCIA)**

8.1. Não será exigida garantia para a execução do presente contrato, conforme faculta o art. 56, *caput*, da Lei nº 8.666/1993, considerando o pequeno valor da contratação, mas o CONTRATANTE poderá reter, de pagamentos devidos ao CONTRATADO, valores para assegurar o pagamento de multas, indenizações e ressarcimentos eventualmente devidos pelo CONTRATADO.

#### **CLÁUSULA NONA – DA RESCISÃO CONTRATUAL E DAS PENALIDADES**

9.1. A inexecução total ou parcial do contrato enseja sua rescisão de acordo com o estabelecido no art. 77 da Lei nº 8.666/1993, constituindo também motivo para o rompimento do ajuste, aqueles previstos no art. 78 da mesma Lei, sem prejuízo da aplicação das sanções cabíveis, além dos juros de mora, relativa à obrigação principal.

9.2. A rescisão, com as consequências contratuais, será regida pelos arts. 77 a 80 da Lei 8.666/1993. Nos casos de rescisão, previstos nos incisos I a XI do art. 78 da Lei n 8.666/1993, o CONTRATADO ficará sujeito ao pagamento de multa de até 10% (dez por cento) sobre o valor anual deste contrato.

9.3. Nas hipóteses de inexecução total ou parcial deste contrato pelo CONTRATADO, o CONTRATANTE poderá, garantida a prévia defesa, aplicar as seguintes sanções:

- a) advertência;
- b) multa, calculada de acordo com a faixa de percentuais de multas prevista no Anexo I (Termo de Referência) do edital do pregão eletrônico referido na Cláusula Primeira deste contrato;
- c) suspensão temporária de participação em licitação e impedimento de contratar com o Tribunal Regional Eleitoral do Rio Grande do Norte - TRE/RN, por prazo não superior a 02 (dois) anos;
- d) declaração de inidoneidade para licitar ou contratar com a Administração Pública, nos termos do inciso IV do art. 87 da Lei 8.666/1993;
- e) sanção de impedimento de licitar e contratar com a União e descredenciamento do SICAF, por até 5 (cinco) anos.

#### **CLÁUSULA DÉCIMA – DAS ALTERAÇÕES**

10.1. O presente contrato poderá ser alterado na ocorrência de qualquer das hipóteses previstas no art. 65 da Lei n.º 8.666/1993.

#### **CLÁUSULA DÉCIMA PRIMEIRA – DOS PAGAMENTOS**

11.1. Os pagamentos decorrentes da execução do presente contrato ficarão condicionados ao efetivo cumprimento das respectivas obrigações assumidas pelo CONTRATADO, conforme as exigências e especificações descritas neste instrumento contratual e nos anexos do edital do pregão eletrônico referido na Cláusula Primeira deste contrato.

11.2. Os procedimentos para a efetivação de cada pagamento decorrente da execução do presente contrato estão detalhados no item 18 do Anexo I (Termo de Referência) do edital do pregão eletrônico mencionado na Cláusula Primeira deste contrato.

11.3. O CNPJ constante de cada nota fiscal deverá ser o mesmo indicado na proposta apresentada pelo CONTRATADO e na nota de empenho emitida para atender a este contrato. Eventual mudança do CNPJ do estabelecimento do CONTRATADO (matriz/filial), para os fins previstos neste contrato, terá de ser solicitada formal e justificadamente, com antecedência mínima de 8 (oito) dias úteis, da data prevista para o pagamento da nota fiscal, não se aceitando pedido de substituição de CNPJ após o dia 30 de novembro de cada ano.

#### **CLÁUSULA DÉCIMA SEGUNDA – DA LEGISLAÇÃO APLICÁVEL**

12.1. Aplicam-se à execução deste contrato, e em especial aos seus casos omissos, a Lei nº 8.666/1993, Normas da ABNT e normas internacionais consagradas, Normas do CONFEA e CREA, Normas Regulamentadoras do Ministério do Trabalho, aplicáveis ao objeto contratado, bem como as demais normas que regulam as licitações e contratações no âmbito da Administração Pública Federal.

12.2 Poderão ser utilizados como instrumentos interpretativos na sua execução, estando vinculados ao presente contrato:

- a) Edital e os anexos do pregão eletrônico referido na Cláusula Primeira deste contrato;
- b) Proposta do CONTRATADO.

#### **CLÁUSULA DÉCIMA TERCEIRA – DA PUBLICAÇÃO**

13.1. Este contrato será publicado, na forma de extrato, no Diário Oficial da União, a expensas do CONTRATANTE, de acordo com o previsto no art. 61, parágrafo único, da Lei nº 8.666/1993.

#### **CLÁUSULA DÉCIMA QUARTA – DO FORO**

14.1. Para dirimir questões oriundas do presente contrato será competente o Foro da Justiça Federal, Seção Judiciária do Rio Grande do Norte, em Natal-RN.

E por estarem justos e contratados firmam o presente instrumento em 2 (duas) vias de igual teor e forma.

Natal-RN, **(-dia-)** de **(-mês-)** de 2022.

**TRIBUNAL REGIONAL ELEITORAL DO RIO GRANDE DO NORTE**  
**DIRETOR(A)-GERAL**

**(-RAZÃO SOCIAL DO CONTRATADO-)**  
**CNPJ nº (-nº CNPJ-)**  
**(-NOME DO REPRESENTANTE LEGAL DO CONTRATADO-)**  
**CPF nº (-nº CPF-)**

# TRIBUNAL REGIONAL ELEITORAL DO RIO GRANDE DO NORTE

## SEÇÃO DE ENGENHARIA

### PLANILHA ORÇAMENTÁRIA - NÃO DESONERADA

#### OBRA: ADAPTAÇÕES NO FÓRUM ELEITORAL DE NATAL

Data: MARÇO DE 2022

DATA REFERÊNCIA TÉCNICA SINAPI: 14/03/2022



ITEM	DISCRIMINAÇÃO	QTDE.	UNID.	CÓDIGOS: SINAPI/ORSE/ SEINFRA-CE	CUSTO UNITÁRIO	BDI	PREÇO UNITÁRIO	PREÇO SERVIÇO	%
<b>29,885%</b>									
<b>1</b>	<b>ITENS PRELIMINARES</b>							<b>3.647,27</b>	<b>4,74%</b>
1.1	Legalização da Obra (licenças, taxas, ART's, etc.)	1,00	unid	ND	250,00	74,71	324,71	324,71	8,90%
1.2	PODA EM ALTURA DE ÁRVORE COM DIÂMETRO DE TRONCO MAIOR OU IGUAL A 0,20M E MENOR QUE 0,40 M.AF_05/2018	6,00	unid	98533	260,08	77,72	337,80	2.026,83	55,57%
1.3	CARGA MANUAL DE ENTULHO EM CAMINHÃO BASCULANTE 6 M3	20,00	m³	C0702 SEINFRA-CE	23,68	7,08	30,76	615,14	16,87%
1.4	TRANSPORTE COM CAMINHÃO BASCULANTE DE 6 M3, EM VIA URBANA PAVIMENTADA,DMT ATÉ 30 KM (UNIDADE: M3XKM).	200,00	m³xKm	97914	2,62	0,78	3,40	680,60	18,66%
<b>2 FAIXA DE CIRCULAÇÃO EM CONCRETO ARMADO</b>									
								<b>52.041,14</b>	<b>67,68%</b>
2.1	LOCAÇÃO DE PAVIMENTAÇÃO. AF_10/2018	390,19	m	99064	0,57	0,17	0,74	288,88	0,56%
2.2	DEMOLIÇÃO DE PAVIMENTO INTERTRAVADO, DE FORMA MANUAL, COM REAPROVEITAMENTO. AF_12/2017. FAIXA DE PARALELEPÍPEDO PRÓXIMO AO PRÉDIO SEDE PARA POSSIBILITAR A CONFORMAÇÃO DO NÍVEL DA ÁREA DE DESCARGA COM O NÍVEL DO PISO EM CONCRETO ARMADO	25,00	m²	97635	12,51	3,74	16,25	406,22	0,78%
2.3	LASTRO DE CONCRETO MAGRO, APLICADO EM PISOS, LAJES SOBRE SOLO OU RADIER, ESPESSURA DE 3 CM. AF_07/2016	25,00	m²	95240	15,38	4,60	19,98	499,41	0,96%
2.4	EXECUÇÃO DE PASSEIO (CALÇADA) OU PISO EM CONCRETO ARMADO, FCK 20 MPA, MOLDADO IN LOCO, ACABAMENTO CONVENCIONAL, ESPESSURA 6 CM. AF_07/2016, INCLUSIVE TELA DE AÇO SOLDADA NERVURADA, CA-60, Q-196, (3,11 KG/M2), DIÂMETRO DO FIO = 5,0 MM, LARGURA = 2,45 M, ESPACAMENTO DA MALHA = 10 X 10 CM.	390,19	m²	94992	86,04	25,71	111,75	43.604,92	83,79%
2.5	PISO CIMENTADO, TRAÇO 1:3 (CIMENTO E AREIA), ACABAMENTO LISO, ESPESSURA 4,0 CM, PREPARO MECÂNICO DA ARGAMASSA. AF_09/2020. REPARO EM CALÇADAS EXISTENTES NO ESTACIONAMENTO AO LADO DO FÓRUM	10,00	m²	101749	42,79	12,79	55,58	555,78	1,07%
2.5	PINTURA DE PISO COM TINTA ACRÍLICA, APLICAÇÃO MANUAL, 2 DEMÃOS, INCLUSO FUNDO PREPARADOR. AF_05/2021. PINTURA DAS CALÇADAS FRONTAIS DO FÓRUM COM TINTA CONCRETO	208,00	m²	102491	14,48	4,33	18,81	3.911,93	7,52%
2.6	PINTURA DE PISO COM TINTA EPÓXI, APLICAÇÃO MANUAL, 2 DEMÃOS, INCLUSO PRIMER EPÓXI. AF_05/2021. PINTURA DE FAIXAS DE PEDESTRE	46,50	m²	102494	45,93	13,73	59,66	2.774,01	14,11%
<b>3 MURO</b>									
								<b>19.654,34</b>	<b>25,56%</b>
3.1	ALVENARIA DE VEDAÇÃO DE BLOCOS CERÂMICOS FURADOS NA HORIZONTAL DE 14X9X19 CM (ESPESSURA 14 CM, BLOCO DEITADO) E ARGAMASSA DE ASSENTAMENTO COM PREPARO EM BETONEIRA. AF_12/2021	48,60	m²	103334	114,86	34,33	149,19	7.250,44	36,89%
3.2	(COMPOSIÇÃO REPRESENTATIVA) EXECUÇÃO DE ESTRUTURAS DE CONCRETO ARMADO, PARA EDIFICAÇÃO HABITACIONAL UNIFAMILIAR TÉRREA (CASA ISOLADA), FCK = 25 MPA. AF_01/2017. 14 PILARETES E 35 M DE CINTA	1,33	m³	95955	3.305,77	987,93	4.293,70	5.699,89	29,00%
3.3	CHAPISCO APLICADO EM ALVENARIAS E ESTRUTURAS DE CONCRETO INTERNAS, COM COLHER DE PEDREIRO. ARGAMASSA TRAÇO 1:3 COM PREPARO EM BETONEIRA 400 L. AF_06/2014	97,20	m²	87879	3,34	1,00	4,34	421,67	2,15%
3.4	EMBOÇO OU MASSA ÚNICA EM ARGAMASSA TRAÇO 1:2:8, PREPARO MECÂNICO COM BETONEIRA 400 L, APLICADA MANUALMENTE EM PANOS CEGOS DE FACHADA (SEM PRESENÇA DE VÃOS), ESPESSURA DE 25 MM. AF_06/2014	97,20	m²	87792	30,79	9,20	39,99	3.887,18	19,78%
3.5	APLICAÇÃO MANUAL DE FUNDO SELADOR ACRÍLICO EM PAREDES EXTERNAS DE CASAS. AF_06/2014	97,20	m²	88415	2,43	0,73	3,16	306,78	1,56%
3.6	APLICAÇÃO MANUAL DE PINTURA COM TINTA TEXTURIZADA ACRÍLICA EM PAREDES EXTERNAS DE CASAS, UMA COR. AF_06/2014	97,20	m²	88423	12,99	3,88	16,87	1.639,96	8,34%
3.7	PINTURA COM TINTA ALQUÍDICA DE ACABAMENTO (ESMALTE SINTÉTICO BRILHANTE) APLICADA A ROLO OU PINCEL SOBRE SUPERFÍCIES METÁLICAS (EXCETO PERFIL) EXECUTADO EM OBRA (POR DEMÃO). AF_01/2020. FAIXA DE PINTURA AMARELO/PRETO NO MURO	18,00	m²	100746	19,18	5,73	24,91	448,41	2,28%
<b>4 DIVERSOS</b>									
								<b>1.545,73</b>	<b>2,01%</b>
4.1	LIMPEZA DE CONTRAPISO COM VASSOURA A SECO. AF_04/2019	390,19	m²	99811	3,05	0,91	3,96	1.545,73	100,00%
<b>TOTAL</b>							<b>(R\$)</b>	<b>76.888,49</b>	<b>100,00%</b>

IMPORTA O PRESENTE ORÇAMENTO EM R\$ **76.888,49** (setenta e seis mil, oitocentos e oitenta e oito reais e quarenta e nove centavos)

José Haroldo Machado Júnior  
Analista Judiciário - Engenheiro  
CREA 190.067.756-3  
SENGE/COADI/SAOF



## Seção de Engenharia/COADI/SAOF

Cálculo do BDI, segundo fórmula do Acórdão 2622/2013-TCU-Pleno:

### ELABORAÇÃO DE PROJETOS

Administração Central	AC =	5,50%	3º quartil
Lucro	L =	8,96%	3º quartil
Seguro e Garantia	S + G =	0,80%	médio
Riscos	R =	1,27%	médio
Despesa Financeira	DF =	1,23%	médio
Tributos	I =	8,65%	
BDI =		29,885 %	

ISS = 5% sobre 100% da nota  
PIS = 0,65%  
COFINS = 3%

Notas:

1) Premissas:

a) A planilha de cálculo de BDI **não será desonerada**, consoante suspensão de efeitos dos itens 9.2 e 9.3 do Acórdão nº 2.859/2013-TCU Plenário, concedida no despacho do relator, Min. Raimundo Carreiro, no processo TC 013.515/2013-6- TCU, em pedido de reexame com efeito suspensivo;

b) Para o cômputo de despesa financeira, risco, seguro e garantia, foi considerado o quartil médio; já para o lucro, adotou-se o 3º quartil considerando que o montante da contratação é pequeno, e não deve atrair muitas empresas interessadas em participar da licitação para o serviço;

c) O cômputo de administração central foi considerado no 3º quartil, já que a reforma no Cartório Eleitoral de Nísia Floresta, embora se encontre inserido em um grande centro da região metropolitana, a sua planilha orçamentária não contempla a administração local da obra;

d) Tributos: considerado o ISSQN padrão de 5% sobre o valor dos serviços. Vide [https://www.natal.rn.gov.br/semut/legislacao/decreto/decreto8.162\\_5.pdf](https://www.natal.rn.gov.br/semut/legislacao/decreto/decreto8.162_5.pdf)

e) Quanto ao PIS e COFINS, as empresas sujeitas ao regime de tributação de incidência não cumulativa de PIS e COFINS **devem apresentar demonstrativo** de apuração de contribuições sociais comprovando que os percentuais dos referidos tributos adotados na taxa de BDI correspondem à média dos percentuais efetivos recolhidos em virtude do direito de compensação dos créditos previstos no art. 3º das Leis 10.637/2002 e 10.833/2003, de forma a garantir que os preços contratados pela administração pública reflitam os benefícios tributários concedidos pela legislação tributária.

SENGE, 30 de junho de 2021.

José Haroldo Machado Júnior  
Analista Judiciário - Engenheiro  
Seção de Engenharia/COADI/SAOF

# TRIBUNAL REGIONAL ELEITORAL DO RIO GRANDE DO NORTE

## SEÇÃO DE ENGENHARIA

### CRONOGRAMA FÍSICO E FINANCEIRO

#### OBRA: ADAPTAÇÕES NO FÓRUM ELEITORAL DE NATAL

Data: MARÇO DE 2022

#### CRONOGRAMA FÍSICO - FINANCEIRO

ÍTEM	DISCRIMINAÇÃO	VALOR	%	1º mês	2º mês
1	ITENS PRELIMINARES	R\$ 3.647,27	4,74%	3.647,27 100,00%	-
2	FAIXA DE CIRCULAÇÃO EM CONCRETO ARMADO	R\$ 52.041,14	67,68%	31.224,68 60,00%	20.816,46 40,00%
3	MURO	R\$ 19.654,34	25,56%	11.792,60 60,00%	7.861,73 40,00%
4	DIVERSOS	R\$ 1.545,73	2,01%	309,15 20,00%	1.236,59 80,00%
	<b>Totais simples</b>	<b>R\$ 76.888,49</b>	<b>100,00%</b>	<b>R\$ 46.973,71</b>	<b>R\$ 29.914,78</b>
	<b>Totais acumulados</b>			<b>R\$ 46.973,71</b>	<b>R\$ 76.888,49</b>
	<b>Percentuais simples</b>			61,09%	38,91%
	<b>Percentuais acumulados</b>			61,09%	100,00%

José Haroldo Machado Júnior

Analista Judiciário - Engenheiro

CREA 190.067.756-3

SENGE/COADI/SAOF



**PODER JUDICIÁRIO  
TRIBUNAL REGIONAL ELEITORAL  
DO RIO GRANDE DO NORTE  
SEÇÃO DE ENGENHARIA**

**CADERNO DE ESPECIFICAÇÕES TÉCNICAS**

**Implantação de pavimentação no estacionamento do  
Fórum da Justiça Eleitoral em Natal.**

## 1.0 CONSIDERAÇÕES INICIAIS

### 1.1 Introdução

Estas especificações técnicas constituem, juntamente com o projeto executivo e a planilha orçamentária de preços referenciais, o conjunto de elementos fundamentais para a execução da pavimentação e construção do muro definido no objeto.

Este volume visa definir os produtos a serem empregados ou utilizados, garantindo-se um meio de aferir os resultados obtidos e assegurar a manutenção do padrão de qualidade desejado.

Os quantitativos da planilha orçamentária apresentada foram obtidos através do levantamento em campo e no projeto anexo, **contudo, antes de apresentarem suas propostas, os licitantes deverão analisar o projeto detalhadamente e vistoriar os locais, executando todos os levantamentos necessários ao desenvolvimento de seus trabalhos, de modo a não incorrerem em omissões, que jamais poderão ser alegadas em favor de eventuais pretensões de acréscimos de preços.**

Possíveis indefinições, omissões, falhas ou incorreções nos Projetos Executivos jamais poderão constituir pretexto para pleitear alteração nos preços unitários propostos e contratados, se a licitante vencedora não houver procedido pré-questionamento no prazo anteriormente mencionado.

### 1.2 Relação de Documentos Técnicos

- Projeto arquitetônico;
- Planilha orçamentária referencial;
- Cronograma físico-financeiro.

### 1.3 Materiais

Todos os materiais a serem empregados deverão obedecer às especificações técnicas contidas neste caderno, na planilha orçamentária referencial e nos projetos executivos.

A CONTRATADA deverá submeter previamente à apreciação da FISCALIZAÇÃO amostras dos materiais e/ou acabamentos a serem utilizados na obra, ficando, desde já, esclarecido que tais amostras poderão ser danificadas ou destruídas no processo de verificação.

As despesas decorrentes de tal providência correrão por conta da CONTRATADA, sendo que a FISCALIZAÇÃO não estará obrigada a devolver e/ou prestar contas das amostras disponibilizadas.

Na comprovação de impossibilidade de aquisição e emprego de determinado material especificado, deverá a CONTRATADA solicitar sua substituição à FISCALIZAÇÃO da obra, a qual decidirá a seu único e exclusivo critério e juízo.

A possibilidade de substituição de materiais especificados acima, por outros equivalentes, estará condicionada à apresentação de novo material que possua, comprovadamente, equivalência com as especificações constantes neste Caderno de Especificações Técnicas quanto à qualidade, resistência, aspecto e preço.

#### **1.4 Assistência técnica**

No período compreendido entre o recebimento provisório e o recebimento definitivo do serviço, a CONTRATADA deverá fornecer toda a assistência técnica necessária à solução das imperfeições detectadas, independentemente de sua responsabilidade civil.

Durante 5 (cinco) anos após a data de emissão do Termo de Recebimento Definitivo da obra, a CONTRATADA responderá por sua qualidade e segurança nos termos dos dispositivos legais aplicáveis, devendo efetuar a reparação de quaisquer falhas, vícios, defeitos ou imperfeições que se apresentem nesse período, independentemente de qualquer pagamento do CONTRATANTE.

A presença da FISCALIZAÇÃO durante a execução dos serviços, quaisquer que sejam os atos praticados no desempenho de suas atribuições, não implicará solidariedade ou responsabilidade conjunta com a CONTRATADA, que responderá única e integralmente pela execução, inclusive pelos serviços eventualmente executados por alguma das suas terceirizadas, na forma da legislação em vigor.

Se a CONTRATADA recusar, demorar, negligenciar ou deixar de eliminar as falhas, vícios, imperfeições ou defeitos nos seus serviços apontados pela FISCALIZAÇÃO, o CONTRATANTE poderá efetuar os reparos e substituições necessárias, seja por meios próprios ou de terceiros, transformando os custos decorrentes, independentemente do seu montante, em dívida líquida e certa da CONTRATADA, podendo esse montante ser deduzido das parcelas vincendas de pagamentos de serviços por ela executados.

#### **1.5 Anotação de Responsabilidade Técnica junto ao CREA/RN ou CAU/RN.**

Todas as licenças, taxas e exigências da Prefeitura Municipal e demais órgãos fiscalizadores correrão a cargo da CONTRATADA.

A CONTRATADA deverá apresentar ART do CREA ou RR do CAU referente à execução do serviço, com a respectiva taxa recolhida, antes do início do serviço.

Caso haja alguma terceirização de serviços, (que deverá ser necessariamente aprovada pela FISCALIZAÇÃO), a CONTRATADA deverá apresentar a ART correspondente em nome do responsável técnico terceirizado.

#### **1.6 Ligações definitivas**

Durante a execução dos serviços a água e energia elétrica será fornecida pela edificação ocupada pelo TRE/RN.

#### **1.7 Seguros**

A CONTRATADA responderá diretamente por todas e quaisquer perdas e danos causados em bens ou pessoas, inclusive em propriedades vizinhas, decorrentes de omissões e atos praticados por seus funcionários e prepostos, fornecedores e subcontratados, bem como originados de infrações ou inobservância de leis, decretos, regulamentos, portarias e posturas oficiais em vigor, devendo indenizar o CONTRATANTE por qualquer pagamento que seja obrigado a fazer a esse título, incluindo multas, correções monetárias e acréscimos de mora.

Compete à CONTRATADA, portanto, providenciar seguro contra acidentes pessoais, contra terceiros e outros, caso julgue necessário, uma vez que a responsabilidade por quaisquer danos, como exposto acima, será de sua inteira responsabilidade.

#### **1.8 Transporte de pessoal, materiais e equipamentos**

Todas as despesas decorrentes do transporte de pessoal administrativo e técnico, bem como de operários contratados para execução dos serviços, materiais e equipamentos serão de responsabilidade da CONTRATADA.

#### **1.9 Cópias e Plotagem de Projetos**

As despesas referentes a cópias de documentos e projetos, assim como aquelas relativas ao trâmite de projetos para tramitação das assinaturas, correrão por conta da CONTRATADA,

#### **1.10 Alojamento e Alimentação de Pessoal**

Não será permitido o alojamento de funcionários nos prédios do TRE/RN. As despesas decorrentes de alojamento e alimentação de pessoal no local de realização da obra ou serviço serão de responsabilidade da CONTRATADA.

#### **1.11 Equipamentos de Proteção Individual e Coletiva – EPI e EPC**

Deverão ser fornecidos todos os Equipamentos de Proteção Individuais necessários e adequados ao desenvolvimento das etapas da obra, conforme previsto nas normas regulamentadoras do Ministério do Trabalho, sendo que os custos relativos deverão estar incluídos nos encargos trabalhistas.

Assim como deverão ser fornecidos e instalados, a expensas da CONTRATADA, os Equipamentos de Proteção Coletiva que se fizerem necessários no decorrer da execução dos serviços, de acordo com o previsto nas normas regulamentadoras do Ministério do Trabalho e ainda proteções específicas exigidas pela FISCALIZAÇÃO do Ministério do Trabalho.

#### **1.12 B.D.I.**

A taxa de Bonificação e Despesas Indiretas (BDI) deverá compreender o LUCRO (bonificação) e as despesas indiretas, aqui entendidas aquelas que não possam ser especificadas unitariamente e não constem na planilha orçamentária, uma vez que englobam a obra como um todo, tais como:

CUSTO COM A ADMINISTRAÇÃO, incluindo pessoal administrativo, administração da obra/serviço, custo com engenheiro, consultorias contábeis, consultorias jurídicas, consultorias diversas de interesse da CONTRATADA em relação à obra (inclusive pareceres técnicos sobre algum item/etapa da obra), custo com transportes de pessoal técnico/administrativo tais como, deslocamento para vistoria/acompanhamento da obra e/ou medição de serviços;

DESPESAS EVENTUAIS (greves, feriados não previstos, falta momentânea de material, acidentes inerentes à própria atividade de construção, etc., ou seja, que tenham conotação de taxa de risco da construtora);

DESPESAS COM IMPOSTOS E TAXAS (impostos, licenças, registros, e todos aqueles não explicitados na planilha orçamentária).

## **2.0 CRITÉRIOS DE MEDIÇÃO:**

Todos os serviços integrantes da planilha orçamentária serão quantificados com base na unidade já definida em planilha, ou seja, não será admitida a substituição de unidade de medida.

Os preços unitários deverão incluir todos os insumos e serviços auxiliares necessários à execução do serviço constante da planilha, ou seja, o preço para o serviço inscrito na planilha, ao ser ofertado pelo licitante, deverá contemplar todos os serviços e insumos necessários à completa execução do referido serviço, não sendo, portanto, aceito qualquer questionamento futuro quanto a insumos ou serviços imprescindíveis à execução do serviço que porventura não tiverem sido contemplados inicialmente.

### **2.1 Período de Medição**

A primeira medição ocorrerá depois de decorridos, no mínimo, 30 (trinta) dias do início dos trabalhos. As demais medições serão realizadas com intervalo mínimo de 30 (trinta) dias decorridos da medição anterior.

### **2.2 Limpeza**

O serviço de limpeza será restrito ao quantitativo estabelecido em planilha, ou seja, será feita limpeza nas laterais ao longo da faixa de pavimentação, limitadas ao quantitativo, devendo a empresa, caso a área de sujeira seja maior, limpar às suas expensas.

### **2.3 Poda de árvores**

Quantidade limitada ao estabelecido na planilha.

### **2.4 Pavimentação**

Os serviços deverão obedecer aos quantitativos inscritos na planilha, caso haja alguma alteração para maior, o excedente somente poderá ser executado após autorização formal da administração.

### **2.5 Alvenaria, Chapisco, Emboço, Reboco e Pintura**

Os serviços serão quantificados com base na unidade estabelecida em planilha nas medidas efetivamente executadas, não serão objeto de medição ou compensação os serviços referentes a prumos, cantos e amarrações.

Da mesma forma, os serviços de execução de capeado no reboco ou emboço serão pagos pela metragem real do reboco executado.

Inclusive no caso de capeados em paredes cegas, aquelas sem aberturas, originados das saliências da estrutura de concreto armado, em função de sua

dimensão exceder à da alvenaria, seus custos deverão estar incluídos no custo de reboco ou emboço.

### **3.0 EXECUÇÃO DOS SERVIÇOS**

#### **3.1 Serviços técnicos e despesas gerais**

ART ou RRT deverá necessariamente estar regularizada antes do início dos serviços.

#### **3.2 Poda de árvores**

Na lateral onde será construído o muro, a empresa deverá realizar a poda das árvores obedecendo critérios de preservação da árvore, e restringindo o corte ao mínimo razoável a permitir a execução dos serviços.

Em hipótese alguma será permitida a derrubada de qualquer árvore ou arbusto.

A remoção do material e seu transporte deverão ser executados de forma compatível com a legislação municipal vigente e o despejo deverá ocorrer em local apropriado.

Toda e qualquer impropriedade na destinação do resíduo sólido será de inteira responsabilidade da empresa contratada.

#### **3.3 Ligações provisórias**

Serão de responsabilidade da CONTRATANTE o fornecimento de água e energia para execução dos serviços.

#### **3.4 Carga e transporte Mecanizado**

Toda a carga e transporte de material escavado, equipamentos e ferramentas serão de responsabilidade da CONTRATADA, devendo-se adotar os cuidados necessários à segurança dos operários.

O transporte de expurgo deverá ser executado por veículo apropriado e em perfeitas condições de utilização. Não será admitida a utilização de veículos cedidos pelos órgãos municipais locais.

Eventuais multas de órgãos públicos por motivos de queda de expurgo durante o transporte serão de inteira responsabilidade da CONTRATADA.

O transporte vertical com elevador ou guindaste, quando for o caso, deverá ser feito de acordo com as normas regulamentadoras do Ministério do Trabalho, assim como a execução dos andaimes e das proteções necessárias.

Todos os custos envolvidos no transporte horizontal ou vertical de materiais, equipamentos ou ferramentas deverão estar inclusos nos preços unitários dos respectivos serviços.



### **3.5 Pavimentação**

Os serviços inerentes à pavimentação serão executados dentro dos limites estabelecidos no projeto e restritos aos serviços de locação, regularização e a própria pavimentação.

Caso haja necessidade de algum outro procedimento para obtenção do serviço, estes deverão estar inclusos no preço unitário dos serviços.

A regularização com argamassa à base de cimento e areia grossa sem peneirar, visa proporcionar uma superfície mais plana apta a receber o concreto armado. Sua textura de acabamento será rústica, a argamassa pouco fluida, e o traço será 1:4 em volume.

O pavimento em concreto armado será executado com CONCRETO FCK = 20MPA, TRAÇO 1:2,7:3 (EM MASSA SECA DE CIMENTO/ AREIA MÉDIA/ BRITA 1) - PREPARO MECÂNICO COM BETONEIRA 400 L, com o uso de TELA DE ACO SOLDADA NERVURADA, CA-60, Q-196, (3,11 KG/M<sup>2</sup>), DIÂMETRO DO FIO = 5,0 MM, ESPAÇAMENTO DA MALHA = 10 X 10 CM.

Deverá ser executada junta de dilatação a cada dois metros visando conter rachaduras e movimentações da peça.

A junta será do tipo aberta, vazia, com 1,0 centímetro de largura, 3,0 centímetros de profundidade e comprimento correspondente à largura da faixa de pavimentação.

Deverá ser obedecida a inclinação correta nas bordas com uso de rampas de forma a facilitar o trânsito dos automóveis, conforme detalhes em anexo.

### **4.0 Muro**

#### **Chapisco**

A argamassa de chapisco deverá ser de cimento e areia grossa úmida, com traço 1:3.

Aplicação: as superfícies a serem chapiscadas deverão ser limpas e umedecidas antes da aplicação. As superfícies de concreto não devem ser umedecidas, exceto quando a umidade relativa do ar for muito baixa. A quantidade de material deve ser suficiente para cobrir totalmente a alvenaria e o concreto.

#### **Emboço/Reboco**

Deverá ser utilizada argamassa de cimento e areia média peneirada no traço 1:6, ou cimento, cal e areia fina peneirada no traço 1:2:8.

O emboço de cada parede só poderá ser iniciado 24 (vinte e quatro) horas após execução do chapisco, depois de embutidas e chumbadas as caixas e tubulações elétricas e hidráulicas.

Quando o clima estiver excessivamente quente e seco, umedecer as superfícies de alvenaria antes de executar o revestimento.

Observações importantes: É expressamente vedada a utilização de saibro (argila) na argamassa. O cal poderá ser substituído por aditivo plástico do tipo Aditcal ou similar.

## **Pintura**

A superfície a ser pintada deverá estar firme, coesa, limpa, sem poeira, sabão, gordura ou mofo. Manchas de gordura, graxa ou mofo deverão ser limpas com solução de água e água sanitária.

As eventuais fissuras de até 0,5 mm, poderão ser tratadas com aplicação de massa de gesso e cola, na base de 2 kg (dois quilos) de cola diluídos em 10 l (dez litros) de água, e 20 kg (vinte quilos) de gesso.

As paredes externas deverão ser pintadas com textura acrílica nas cores existentes. Caso haja reparo no reboco deverá ser aplicada textura e posteriormente a tinta acrílica.

Observação importante: não será admitido, em nenhuma hipótese, a utilização de textura fabricada de forma artesanal com argamassa e grânulos adquiridos à granel.

## **Marcas de referência**

Para massa corrida PVA e acrílica, tintas e verniz: SUVINIL, CORAL ou similar.

Para a textura (interna/externa): IBRATIM ou similar.

Observação importante: outras marcas poderão ser utilizadas pela CONTRATADA desde que haja um prévio acerto com a FISCALIZAÇÃO sobre o critério da similaridade da qualidade e das tonalidades especificadas.

## **5.0 SERVIÇOS COMPLEMENTARES**

### **Limpeza**

Os locais de realização dos serviços deverão ser entregues em perfeito estado de limpeza e conservação.

Todos os pisos deverão ser totalmente limpos, sem detritos, respingos de tinta ou danos às superfícies. Durante a limpeza deve-se ter o cuidado de vedar todos os ralos para que os detritos provenientes da limpeza não venham a obstruí-los.

Natal, 16 de fevereiro de 2022.

**Engº José Haroldo Machado Júnior**

Analista Judiciário - Engenheiro

Seção de Engenharia

CREA 190.067.756-3

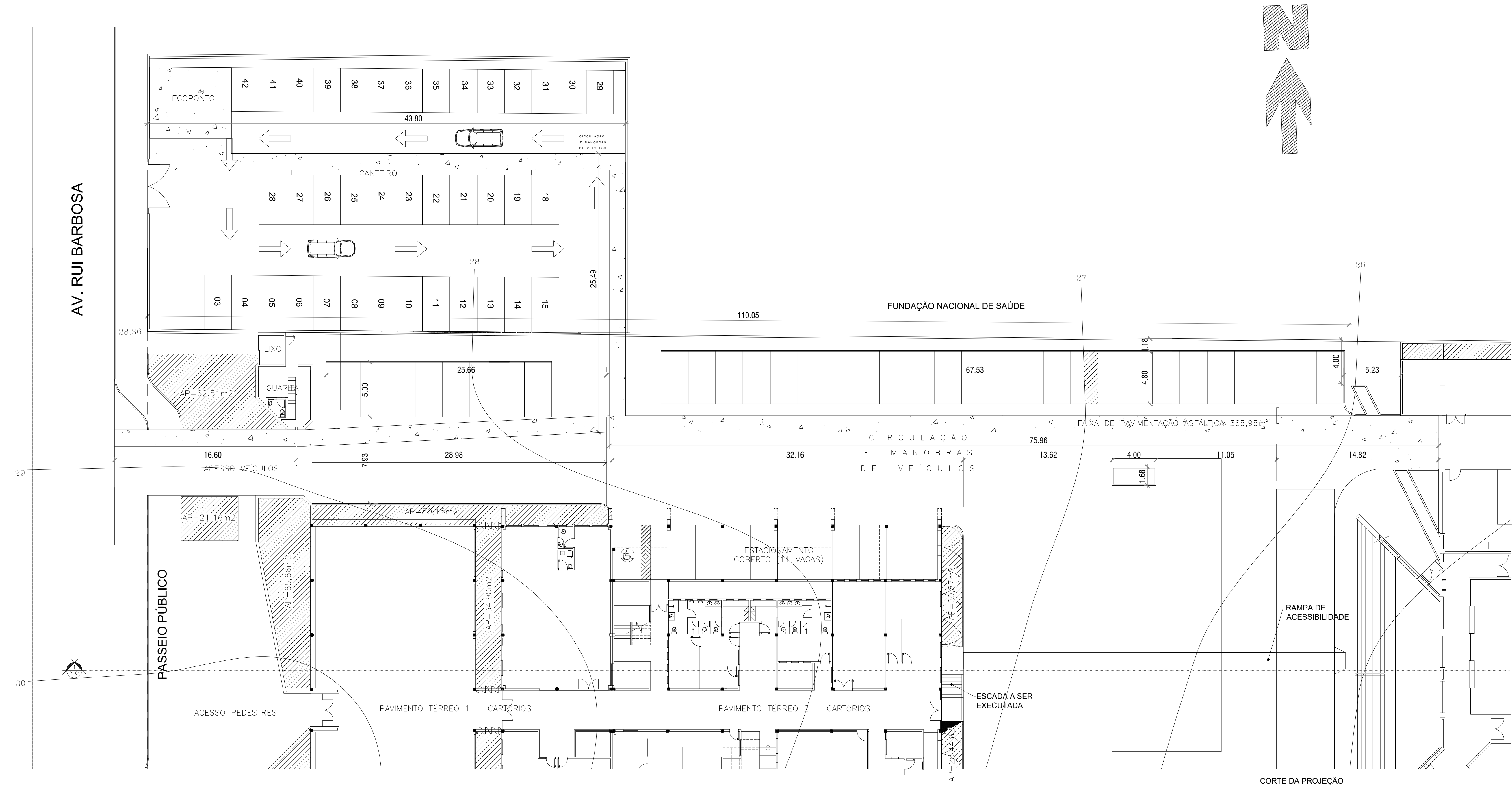

# IMPLANTAÇÃO PROPOSTA FAIXA PAVIMENTADA

Escala 1/200